

Form A.01.01  
Data Anggota Direksi dan Anggota Dewan Komisaris BPR

Aplikasi Pelaporan Online OJK (APOLO)

Nama Lembaga Jasa Keuangan : PT Bank Perekonomian Rakyat Musi Arta Lestari

Posisi Laporan : Desember 2025

Nama	Alamat	Jabatan	Tanggal Mulai Menjabat	Tanggal Selesai Menjabat	Surat Persetujuan		Memiliki Sertifikat Kompetensi Kerja yang Berlaku	Tanggal Berakhir Masa Berlakunya Sertifikat Kompetensi Kerja
					No. SK	Tanggal SK		
JOKO DWI PURNOMO JOHANES SPD	RT.05 RW.01 TEGALREJO BELITANG OGAN KOMERING ULU TIMUR	210	01-05-2022	30-04-2027	S-358/KR.071/2018	10-12-2018	Ya	09-11-2025
SRI KOESMIJATI SE	JL KAPASAN RT 10 RW 03 DESA TEGALREJO KEC BELITANG KAB OGAN KOMERING ULU TIMUR	110	27-09-2022	26-09-2027	KEP 34/KR.07/2022	23-09-2022	Ya	03-08-2026
CICILIA FATMASARI SE	JL A YANI KM7 L.R KAUMAN RT05 RW 03 KEMELAK BINDUNG LANGIT KEC BATURAJA TIMUR KAB OGAN KOMERING ULU	120	20-12-2023	19-12-2028	KEP-13/KO.17/2023	14-12-2023	Ya	20-03-2023
CHANDRA KESUMA	JL. PADANG SELASA NO.512 93 RT.72 RW.11 BUKIT LAMA ILIR BARAT I PALEMBANG	220	01-05-2022	30-04-2027	KEP-60/KR.07/2018	05-12-2018	Ya	07-09-2023

Form A.01.01  
Data Anggota Direksi dan Anggota Dewan Komisaris BPR

Aplikasi Pelaporan Online OJK (APOLO)

Nama Lembaga Jasa Keuangan : PT Bank Perekonomian Rakyat Musi Arta Lestari

Posisi Laporan : Desember 2025

Pendidikan Formal			Pendidikan Non Formal			Keanggotaan Komite				Membawahkan Fungsi Kepatuhan	Komisaris Independen
Pendidikan Terakhir	Tanggal Kelulusan	Nama Lembaga	Jenis Pelatihan Terakhir	Tanggal Pelatihan	Lembaga Penyelenggara	Komite Audit	Komite Pemantau Risiko	Komite Remunerasi dan Nominasi	Komite Manajemen Risiko		
03	01-02-2005	UT	INTERNAL AUDIT BPR	09-10-2020	INSPIRASI BANKING EDUCATION	00	00	00			2
03	02-08-2016	STIE TRISNA	SOSIALISASI KETENTUAN BPR BPRS	24-02-2021	OJK				00	1	
03	27-01-2006	STIE DWI SAKTI	MANAJEMEN STRESS DI ERA DIGITAL	13-07-2023	OJK				00	2	
03	04-06-1987	STIE	MANAJEMEN RESIKO	07-09-2018	TRAINING CENTER BCA	00	00	00			2

Form A.01.02  
Data Pejabat Eksekutif BPR

Aplikasi Pelaporan Online OJK (APOLO)

Nama Lembaga Jasa Keuangan : PT Bank Perekonomian Rakyat Musi Arta Lestari

Posisi Laporan : Desember 2025

Nama Pejabat Eksekutif	Alamat	Jabatan					Tanggal Mulai Menjabat	Surat Pengangkatan	
		Kepatuhan	Manajemen Risiko	Audit Intern	APU dan PPT	Lainnya		No.	Tanggal
RITA WINARNI	DUSUN II RT.03 RW.02 GEDUNG REJO BELITANG OKU TIMUR	02	00	00	00	00	05-05-2018	0867/DIR/BPR-MAL/V-013/2018	05-05-2018
PETRUS SUTIONO	KUTOSARI RT.04 RW.02 BELITANG III OKU TIMUR	00	00	00	00	02	29-03-2018	0588/DIR/BPR-MAL/III-204/2018	28-03-2018
A. KARTIKA SARI	DUSUN II RT.04 RW.02 GEDUNG REJO BELITANG OKU TIMUR	00	00	00	00	01	16-05-2023	1198/DIR/BPRM AL/V-112/2023	16-05-2023
SUPRIYANI	JL KAPASAN RT 011 RW.003 TEGALREJO BELITANG OKU TIMUR	00	00	02	00	00	16-05-2023	1200/DIR/BPRM AL/V-114/2023	16-05-2023
KUSWITA	JL. MANGGIS RT.06 RW.01 TEGALREJO BELITANG OKU TIMUR	00	00	00	00	01	01-03-2020	0356/DIR/BPR-MAL/II-107/2020	19-02-2020
RITA WINARNI	DUSUN II RT.03 RW.02 GEDUNG REJO BELITANG OKU TIMUR	00	00	00	02	00	01-03-2020	0354/DIR/BPR-MAL/II-105/2020	19-02-2020
RITA WINARNI	DUSUN II RT.03 RW.02 GEDUNG REJO BELITANG OKU TIMUR	00	02	00	00	00	27-09-2017	1547/DIR/BPR-MAL/IX-148/2017	25-09-2017

Form A.01.02  
Data Pejabat Eksekutif BPR

Aplikasi Pelaporan Online OJK (APOLO)

Nama Lembaga Jasa Keuangan : PT Bank Perekonomian Rakyat Musi Arta Lestari

Posisi Laporan : Desember 2025

Keanggotaan Komite

Komite Audit	Komite Pemantauan Risiko	Komite Remunerasi dan Nominasi	Komite Manajemen Risiko
00	00	00	00
00	00	00	00
00	00	00	00
00	00	00	00
00	00	00	00
00	00	00	00
00	00	00	00

Form A.02.00  
Data Kepemilikan BPR

Aplikasi Pelaporan Online OJK (APOLO)

Nama Lembaga Jasa Keuangan : PT Bank Perekonomian Rakyat Musi Arta Lestari

Posisi Laporan : Desember 2025

Pemegang Saham						Ultimate Shareholders
Nama	Alamat	Jenis	Status Pemegang Saham	Jumlah Nominal	Persentase Kepemilikan	
S BASUKI	RT.02 RW.01 SIDODADI BELITANG OGAN KOMERING ULU TIMUR	01	02	920.000.000	27,88	PT CAHAYA AGUNG MULIA
PT. CAHAYA AGUNG MULIA	JL. MANGGA RT 017 RW 04 ALANG ALANG LEBAR PALEMBANG	02	01	2.380.000.000	72,12	

Nama Lembaga Jasa Keuangan : PT Bank Perekonomian Rakyat Musi Arta Lestari

Posisi Laporan : Desember 2025

Informasi	Keterangan
Nomor akta pendirian	2
Tanggal akta pendirian	02-07-1990
Nomor perubahan anggaran dasar terakhir	41
Tanggal perubahan anggaran dasar terakhir	17-09-2024
Nomor pengesahan dari instansi yang berwenang	AHU-0058817.AH.01.02
Tanggal pengesahan dari instansi yang berwenang	18-09-2024
Tanggal mulai pelaksanaan kegiatan usaha	16-06-1992
Bidang usaha sesuai anggaran dasar	Bank Perekonomian Rakyat
Tempat kedudukan	Jalan Kapasan 18 Tegalrejo, Kec. Belitang Kab. OKU Timur Sumatera Selatan 32382

PT. BPR Musi Arta Lestari didirikan pada tanggal 2 Juli 1990 dengan Akta Notaris Nomor 2 dari Notaris Asyanty Thalot, SH Notaris Pengganti dari Hendry J. Pattinama, SH di Palembang dan telah diumumkan dalam Tambahan Berita Negara RI Nomor 10 tanggal 1 Pebruari 1991

Form A.03.02  
Ikhtisar Data Keuangan Penting

Aplikasi Pelaporan Online OJK (APOLO)

Nama Lembaga Jasa Keuangan : PT Bank Perekonomian Rakyat Musi Arta Lestari

Posisi Laporan : Desember 2025

Nama Rekening	Jumlah
Pendapatan Operasional	3.760.452.671
Beban Operasional	2.402.344.599
Pendapatan Non Operasional	7.500.000
Beban Non Operasional	40.175.868
Laba (Rugi) Tahun Berjalan Sebelum Pajak	1.325.432.204
Taksiran Pajak Penghasilan	110.674.172
Jumlah Laba (Rugi) Tahun Berjalan	1.214.758.032

Form A.03.03  
Laporan Kualitas Aset Produktif

Aplikasi Pelaporan Online OJK (APOLO)

Nama Lembaga Jasa Keuangan : PT Bank Perekonomian Rakyat Musi Arta Lestari

Posisi Laporan : Desember 2025

Aset	Posisi Tanggal Laporan					
	Lancar	Dalam Perhatian Khusus	Kurang Lancar	Diragukan	Macet	Jumlah
Surat Berharga	0	0	0	0	0	0
Penempatan pada bank lain	14.629.046.808		0		0	14.629.046.808
Kredit yang diberikan						
a. Kepada BPR	0	0	0	0	0	0
b. Kepada Bank Umum	0	0	0	0	0	0
c. Kepada non bank - pihak terkait	114.571.429	0	0	0	0	114.571.429
d. Kepada non bank - pihak tidak terkait	11.630.570.263	182.124.093	147.853.464	54.409.598	258.453.998	12.273.411.416
Penyertaan Modal	0	0	0	0	0	0
Jumlah Aset Produktif	26.374.188.500	182.124.093	147.853.464	54.409.598	258.453.998	27.017.029.653

Rasio Keuangan	Niali Rasio (%)
Kewajiban Penyediaan Modal Minimum (KPMM)	68,56
Rasio Cadangan terhadap PPKA	100,00
Non Performing Loan (NPL) Neto	1,40
Non Performing Loan (NPL) Gross	3,72

Form A.03.03  
Laporan Kualitas Aset Produktif

Aplikasi Pelaporan Online OJK (APOLO)

Nama Lembaga Jasa Keuangan : PT Bank Perekonomian Rakyat Musi Arta Lestari

Posisi Laporan : Desember 2025

Rasio Keuangan	Niali Rasio (%)
Return on Assets (ROA)	4,96
Biaya Operasional terhadap Pendapatan Operasional (BOPO)	63,88
Net Interest Margin (NIM)	11,09
Loan to Deposit Ratio (LDR)	63,86
<i>Cash Ratio</i>	18,74

Nama Lembaga Jasa Keuangan : PT Bank Perekonomian Rakyat Musi Arta Lestari

Posisi Laporan : Desember 2025

Kategori	Uraian
Penyebab Utama	Penyebab NPL, karena saat ini ekonomi di masyarakat belum stabil harga getah masih naik turun ( belum stabil) banyak nasabah BPR yang tergiur untuk alih fungsi lahan yang seblumnya di tanami karet saat ini diganti dengan tanaman tebu dengan sistem kemitraan dan hasil saat ini setahun sekali nasabah banyak yang merantau untuk menambah pendapatan keluarga banyaknya pinjaman di tempat lain dengan sistem pembayaran mingguan.
Langkah Penyelesaian	BPR sampai dengan saat ini telah melakukan upaya untuk menurunkan NPL yang di Desember 2024 sebesar 4,36% dan di akhir Desember 2025 sebesar 3,72% dalam melakukan upaya penyelesaian kredit bermasalah, melibatkan seluruh SDM yang ada ( baik Kantor Pusat maupun Kantor Kas, dengan mengedepankan prinsip humanisme dan kekeluargaan.

Kedepan BPR MAL akan lebih maksimal untuk melakukan penagihan dengan melibatkan seluruh SDM yang ada dan dengan membentuk team penagihan kredit dengan Kepala Bagian Kredit sebagai koordinatornya dan akan rutin dilakukan setiap bulan dengan waktu yang akan disepakati bersama

Form A. 03.05

## **PERKEMBANGAN USAHA YANG BERPENGARUH SECARA SIGNIFIKAN DAN PERUBAHAN PENTING LAIN**

Nama BPR : PT. BPR Musi Arta Lestari

Posisi Laporan : Tahun 2025

Perkembangan yang terjadi pada periode posisi laporan adalah sebagai berikut:

### **1. PERKEMBANGAN USAHA**

#### **a. RIWAYAT RINGKAS PT. BPR MUSI ARTA LESTARI**

PT. BPR Musi Arta Lestari didirikan pada tanggal 2 Juli 1990 dengan Akta Notaris Nomor 2 dari Notaris Asyanty Thalot, SH Notaris Pengganti dari Hendry J. Pattinama, SH di Palembang dan telah diumumkan dalam Tambahan Berita Negara RI Nomor 10 tanggal 1 Pebruari 1991.

Akta tersebut telah mengalami beberapa kali perubahan, terakhir dengan Akta No. 41 tanggal 17 September 2024 dari Notaris Ela Maria Fransisca, SH di Palembang.

Berdasarkan Akta Notaris No. 41 Tanggal 17 September 2024 dari Notaris Ela Maria Fransisca, SH, disebutkan adanya perubahan nama perseroan ( Nomenklatur ) dari PT. Bank Perkreditan Rakyat Musi Arta Lestari menjadi PT. Bank Perekonomian Rakyat Musi Arta Lestari, yang disingkat PT. BPR Musi Arta Lestari.

Maksud dan tujuan didirikannya perseroan ini adalah berusaha dalam bidang Bank Perekonomian Rakyat. Untuk mencapai maksud dan tujuan tersebut perseroan melakukan kegiatan usaha sebagai berikut:

- Menghimpun dana masyarakat dalam bentuk Tabungan dan Deposito Berjangka,
- Menyalurkan kembali dana dana masyarakat tersebut di atas pada pihak-pihak (masyarakat) yang memerlukan dalam bentuk pinjaman (kredit),
- Menerima dana dan menempatkan pada bank lain dalam bentuk Sertifikat Deposito dan lainnya.

(1) Dalam melakukan aktivitas usaha PT. BPR Musi Arta Lestari telah memiliki surat izin usaha yang antara lain :

- Akta Pendirian No. 2 tanggal 2 Juli 1990 dan Akta Perubahan, terakhir dengan Akta No. 41 tanggal 17 September 2024 dari Notaris Ela Maria Fransisca, SH di Palembang.
- Izin Menteri Keuangan RI No. Kep-153/KM.13/1992 tanggal 21 Mei 1992.
- Surat Tanda Daftar Perusahaan No. 06.16.1.64.00029, tanggal 18 Oktober 2017.
- Perizinan Berusaha Untuk Menunjang Kegiatan Usaha Tanda Daftar Penyelenggara Sistem Elektronik (TD PSE) Domestik PB-UMKU : 91201038007760001 tanggal 18 Oktober 2024.
- Nomor Pokok Wajib Pajak 01.547.189.9-302.000.

(2) Tanggal dimulainya operasional adalah tanggal 16 Juni 1992.

(3) Bidang usaha utama adalah Jasa Keuangan.

(4) Tempat dan kedudukan

Nama : PT. Bank Perekonomian Rakyat MUSI ARTA LESTARI  
Alamat Kantor : Jalan Kapasan 18 Tegalrejo, Kec. Belitang Kab. OKU Timur  
Sumatera Selatan 32382, Telp/Fax 0735 450493 Telp. 0735  
451493, 0735 450292 Email : [bprmalsek@yahoo.com](mailto:bprmalsek@yahoo.com)  
[www.bprmal.com](http://www.bprmal.com)

**b. LAPORAN KUALITAS ASET PRODUKTIF**

Dalam Rupiah

(Rp)

KETERANGAN	L	PK	KL	D	M	JUMLAH
1. Penempatan pada bank lain	14.629.046.808	-	-	-	-	14.629.046.808
2. Kredit yang diberikan						
a. Kepada BPR	-	-	-	-	-	-
b. Kepada Bank Umum	-	-	-	-	-	-
c. Kepada non bank - pihak terkait	11.630.570.263	182.124.093	147.853.464	54.409.598	258.453.998	12.273.411.416
d. Kepada non bank - pihak tidak terkait	114.571.429	-	-	-	-	114.571.429
3. Jumlah aset produktif	26.374.188.500	182.124.093	147.853.464	54.409.598	258.453.998	27.017.029.653
Rasio Keuangan :						
a) KPMM	68,56 %					
b) KAP	1,43 %					
c) PPAP	100 %					
d) NPL (neto)	1,40%					
e) ROA	4,96 %					
f) NIM	11,09 %					
g) BOPO	63,88 %					
h) LDR	63,86 %					
i) Cash Ratio	18,74 %					

**c. NPL (NET PERFORMING LOAN)**

BPR MAL telah melakukan upaya penyelesaian kredit bermasalah tercermin dari penurunan rasio NPL sebesar 0,64% dari 4,36% diakhir Desember 2024 menjadi 3,72% posisi akhir Desember 2025.

Berikut adalah tabel perkembangan NPL selama tahun 2025.

Dalam Rupiah (Rp)

BULAN	KURANG LANCAR	DIRAGUKAN	MACET	KOL.3,4,5	BAKI DEBET	NPL %
Desember 2024	112.604.963	9.086.134	356.673.346	478.364.443	10.975.944.978	4,36
Januari 2025	68.870.879	28.051.587	351.799.840	448.722.306	10.813.666.424	4,15
Februari 2025	139.222.475	41.456.090	319.914.346	500.592.911	11.033.227.799	4,54
Maret 2025	179.482.141	29.513.244	314.814.346	523.809.731	11.165.704.185	4,69
April 2025	168.659.611	28.662.090	304.289.346	501.611.047	11.026.683.501	4,55

Mei 2025	85.729.029	62.425.255	298.859.346	447.013.630	11.032.037.313	4,05
Juni 2025	99.622.156	65.508.404	295.402.169	460.532.729	11.244.520.237	4,10
Juli 2025	127.909.955	63.020.771	250.172.169	441.102.895	11.516.552.975	3,83
Agustus 2025	155.255.813	61.096.370	246.501.197	462.853.380	12.181.152.642	3,80
September 2025	121.362.593	70.253.635	244.189.385	435.805.613	12.160.032.249	3,58
Oktober 2025	115.669.222	64.992.303	240.261.385	420.922.910	12.443.471.114	3,38
Novemper 2025	172.743.677	33.530.053	278.190.969	484.464.699	12.473.813.342	3,88
Desember 2025	147.853.464	54.409.598	258.453.998	460.717.060	12.387.982.845	3,72

**d. PERKEMBANGAN USAHA**

Selama tahun 2025 PT. BPR Musi Arta Lestari tidak melakukan penambahan atau pengurangan kegiatan usaha dan/atau jaringan kantor

**LAPORAN KEUANGAN TAHUNAN**

Berikut ini kinerja PT. BPR Musi Arta Lestari selama tahun 2025 yang terdiri dari :

**1. Laporan Posisi Keuangan**

**LAPORAN NERACA  
PT. BPR MUSI ARTA LESTARI  
31 Desember 2025 dan 2024**

Dalam Rupiah ( Rp )

ASET	Catatan	2025	2024
<b>ASET LANCAR</b>			
Kas	3.1	258.399.200	308.312.700
Pendapatan Yang Akan Diterima	3.2	174.061.497	171.167.049
Penempatan Pada Bank Lain	3.3	14.629.046.808	13.643.044.112
CKPN Penempatan	3.3.c	(9.488.517)	(15.143.603)
Jumlah Aset Lancar		15.052.018.988	14.107.380.258
Kredit Yang Diberikan	3.4	12.387.982.845	10.975.944.978
Provisi dan Administrasi		(144.923.594)	(121.317.066)
CKPN Kredit		(294.861.645)	(277.843.352)
Jumlah KYD		11.948.197.606	10.576.784.560
Agunan Yang Diambil Alih	3.5		
<b>ASET TIDAK LANCAR</b>			
<b>ASET TETAP</b>	3.6.a		
Aset Tetap Dan Inventaris		492.977.715	434.153.715
Akumulasi Penyusutan		(400.700.118)	(405.569.332)
Nilai Buku Aset Tetap		92.277.597	28.584.383
<b>ASET TIDAK BERWUJUD</b>	3.6.b		
Aset Tidak Berwujud		101.460.000	81.810.913

Akumulasi Amortisasi		(9.885.001)	(81.810.913)
		91.574.999	-
ASET LAIN-LAIN	3.7	105.256.949	104.297.825
Jumlah Aset Tidak Lancar		289.109.545	132.882.208
<b>TOTAL ASET</b>		<b>27.289.326.139</b>	<b>24.817.047.026</b>
<b>KEWAJIBAN DAN EKUITAS</b>	<b>Catatan</b>	<b>2025</b>	<b>2024</b>
<b>KEWAJIBAN</b>			
<b>KEWAJIBAN LANCAR</b>			
Kewajiban Segera Dibayar	3.8	8.620.194	10.594.118
Hutang Bunga	3.9	8.551.116	7.343.151
Hutang Pajak	3.10	138.113	17.435.218
Simpanan	3.11	19.399.487.333	17.252.472.120
Kewajiban Imbalan Kerja	3.12	60.231.910	60.695.249
Kewajiban lain - lain	3.13	66.070.689	116.217.092
Jumlah Kewajiban Lancar		19.543.099.355	17.464.756.948
<b>Jumlah Kewajiban</b>		<b>19.543.099.355</b>	<b>17.464.756.948</b>

<b>EKUITAS</b>	3.14		
<b>MODAL</b>			
Modal Dasar		4.000.000.000	4.000.000.000
Modal Belum Disetor		(700.000.000)	(700.000.000)
Jumlah Modal Disetor		3.300.000.000	3.300.000.000
Saldo Laba			
Cadangan Umum		3.057.892.087	2.967.063.654
Laba (rugi) Ditahan		173.576.665	176.942.091
Laba Tahun Berjalan		1.214.758.032	908.284.333
Jumlah Saldo Laba		4.446.226.784	4.052.290.078
<b>Jumlah Ekuitas</b>		<b>7.746.226.784</b>	<b>7.352.290.078</b>
<b>TOTAL KEWAJIBAN DAN EKUITAS</b>		<b>27.289.326.139</b>	<b>24.817.047.026</b>

2. Laporan Laba Rugi

**LAPORAN LABA RUGI  
PT. BPR MUSI ARTA LESTARI**

Dalam rupiah (Rp)

KETERANGAN	Catatan	Desember 2025	Desember 2024
<b>PENDAPATAN OPERASIONAL</b>			
<b>PENDAPATAN BUNGA</b>	3.15		
Bunga Kontraktual	3.15.a	3.512.043.286	3.128.411.575
Provisi dan Administrasi	3.15.b	132.516.142	118.132.469
<b>Jumlah Pendapatan Bunga</b>		<b>3.644.559.428</b>	<b>3.246.544.045</b>
Beban Bunga	3.17	(627.036.691)	(577.685.967)
Pendapatan Operasional Lainnya	3.16	115.893.243	312.800.518
<b>Jumlah Pendapatan Operasional</b>		<b>3.133.415.980</b>	<b>2.981.658.595</b>
			-
<b>BEBAN OPERASIONAL</b>			-
Beban Penyisihan Kerugian Dan Penyusutan	3.18	41.374.991	99.627.047
Beban Pemasaran	3.19	9.633.581	11.925.000
Beban Administrasi dan Umum	3.20	1.703.983.412	1.785.960.299
Beban Operasional Lainnya	3.21	20.315.924	18.626.000
<b>Jumlah Beban Operasional</b>		<b>1.775.307.908</b>	<b>1.916.138.346</b>
<b>LABA OPERASIONAL</b>		<b>1.358.108.072</b>	<b>1.065.520.249</b>
<b>Pendapatan (Beban) Non Operasional</b>			
Pendapatan Non Operasional	3.22	7.500.000	2.650
Beban Non Operasional	3.23	(40.175.868)	(38.185.896)
<b>Jumlah Pendapatan (Beban) Non Operasional</b>		<b>(32.675.868)</b>	<b>(38.183.246)</b>
<b>LABA BERSIH SEBELUM PAJAK</b>		<b>1.325.432.204</b>	<b>1.027.337.003</b>
<b>PAJAK PENGHASILAN BADAN</b>	3.24	<b>110.674.172</b>	<b>119.052.670</b>
<b>LABA BERSIH SETELAH PAJAK</b>	3.25	<b>1.214.758.032</b>	<b>908.284.333</b>

### 3. Laporan Perubahan Ekuitas

#### LAPORAN PERUBAHAN EKUITAS PT. BPR MUSI ARTA LESTARI

Dalam Rupiah (Rp)

Keterangan	Modal Disetor	Laba Ditahan	Cadangan	Saldo Laba (Rugi)	Jumlah Ekuitas
<b>Saldo, Tanggal 1 Januari 2024</b>	<b>3.300.000.000</b>	-	<b>2.943.523.301</b>	<b>647.749.151</b>	<b>6.891.272.452</b>
Kenaikan (Penurunan) Tahun 2024		(1)	23.540.353	(470.807.059)	(447.266.707)
Laba (Rugi) Setelah Pajak Tahun 2024				908.284.333	908.284.333
<b>Saldo, Tanggal 31 Desember 2024</b>	<b>3.300.000.000</b>	<b>(1)</b>	<b>2.967.063.654</b>	<b>1.085.226.425</b>	<b>7.352.290.078</b>
Kenaikan (Penurunan) Tahun 2025		(3.365.426)	90.828.433	(908.284.333)	(820.821.326)
Laba (Rugi) Setelah Pajak Tahun 2025				1.214.758.032	1.214.758.032
<b>Saldo, Tanggal 31 Desember 2025</b>	<b>3.300.000.000</b>	<b>(3.365.427)</b>	<b>3.057.892.087</b>	<b>1.391.700.124</b>	<b>7.746.226.784</b>

### 4. Laporan Arus Kas

#### LAPORAN ARUS KAS PT. BPR MUSI ARTA LESTARI

Dalam rupiah (Rp)

KETERANGAN	DESEMBER 2025	DESEMBER 2024
<b>ARUS KAS DARI AKTIVITAS OPERASI</b>		
Laba (Rugi) Tahun Berjalan	<b>1.214.758.032</b>	<b>908.284.333</b>
Penyesuaian untuk :		
Cadangan PPAP Penempatan	(5.655.086)	377.137
Provisi dan Administrasi	23.606.528	14.637.532
Cadangan PPAP Pinjaman	17.018.293	(69.890.867)
Penyusutan Aset Tetap	(4.869.214)	21.465.913
Amortisasi Aset Tidak Berwujud	(71.925.912)	-
Perubahan dalam Aset dan Kewajiban Operasi :		
Pendapatan Yang Akan Diterima	(2.894.448)	(708.275)
Penempatan Pada Bank Lain	(986.002.695)	(439.750.857)
Kredit Yang Diberikan	(1.412.037.867)	(1.252.672.308)
Aset Lain-Lain	(959.124)	(64.972.825)
Kewajiban Segera Dibayar	(1.973.924)	1.233.712
Hutang Bunga	1.207.965	627.261
Hutang Pajak Badan	(17.297.105)	8.416.302
Simpanan	2.147.015.213	1.260.801.480
Kewajiban Imbalan Kerja	(463.339)	48.967.100
Kewajiban Lain - Lain	(50.146.403)	2.766.869
<b>ARUS KAS BERSIH YANG DIPEROLEH DARI AKTIVITAS OPERASI</b>	<b>849.380.913</b>	<b>439.582.507</b>
<b>ARUS KAS DARI AKTIVITAS INVESTASI</b>		
Pembelian / Penjualan Aset Tetap dan Inventaris	(58.824.000)	(17.946.000)

Pembelian / Penjualan Aset Tidak Berwujud	(19.649.087)	-
<b>ARUS KAS BERSIH YG DIGUNAKAN UNTUK AKTIVITAS INVESTASI</b>	<b>(78.473.087)</b>	<b>(17.946.000)</b>

<b>ARUS KAS DARI AKTIVITAS PENDANAAN</b>		
Cadangan Umum	90.828.433	23.540.353
Laba (Rugi) Ditahan	(3.365.426)	(1)
Laba Tahun Lalu	(908.284.333)	(470.807.059)
<b>ARUS KAS BERSIH YG DIGUNAKAN UNTUK AKTIVITAS PENDANAAN</b>	<b>(820.821.326)</b>	<b>(447.266.707)</b>
<b>KENAIKAN (PENURUNAN) KAS BERSIH</b>	<b>(49.913.500)</b>	<b>(25.630.200)</b>
<b>KAS PADA AWAL TAHUN</b>	<b>308.312.700</b>	<b>333.942.900</b>
<b>KAS PADA AKHIR TAHUN</b>	<b>258.399.200</b>	<b>308.312.700</b>

5. Laporan Komitmen dan Kontinjensi

**LAPORAN KOMITMEN DAN KONTINJENSI  
PT. BPR MUSI ARTA LESTARI**

Dalam rupiah (Rp)

<b>POS</b>	<b>Desember 2025</b>	<b>Desember 2024</b>
<b>TAGIHAN KOMITMEN</b>		
a. Fasilitas Pinjaman yang Diterima yang Belum Ditarik	-	-
b. Tagihan Komitmen Lainnya	-	-
<b>KEWAJIBAN KOMITMEN</b>		
a. Fasilitas Kredit kepada Nasabah yang Belum Ditarik	-	-
b. Penerusan Kredit	-	-
c. Kewajiban Komitmen Lainnya	-	-
<b>TAGIHAN KONTINJENSI</b>		
a. Pendapatan Bunga Dalam Penyelesaian		
- Bunga kredit yang diberikan		
- Bunga penempatan pada bank lain		
b. Aset produktif yang dihapusbuku		
- Kredit yang diberikan	424.979.517	603.815.843
- Penempatan pada bank lain		
- Pendapatan bunga atas kredit yg dihapusbuku	109.995.704	173.566.923
- Pendapatan bunga atas penempatan dana pada bank lain yg dihapusbuku	-	-
c. Agunan dalam proses penyelesaian kredit	-	-
d. Tagihan Kontinjensi Lainnya	-	-
<b>KEWAJIBAN KONTINJENSI</b>	<b>534.975.221</b>	<b>777.382.766</b>
<b>REKENING ADMINISTRASI LAINNYA</b>		

## Form A. 04.00

### STRATEGI DAN KEBIJAKAN MANAJEMEN

Nama BPR : PT. BPR Musi Arta Lestari

Posisi Laporan : Tahun 2025

- a. Bank tetap memprioritaskan kebijakan dan penerapan Tata Kelola yang baik dalam kegiatan usaha, untuk memitigasi risiko, BPR MAL konsisten pada penerapan prinsip manajemen risiko. Penghimpunan dana pihak ketiga dan penyaluran dana secara prudent terus ditingkatkan. Penyelesaian kredit bermasalah tetap diupayakan, menjaga NPL kurang dari 5%, serta melakukan efisiensi biaya. Memantau dan menetapkan suku bunga simpanan namun tidak lebih dari bunga yang dijamin LPS.
- b. Menumbuhkan ekonomi kerakyatan melalui fasilitas permodalan, penguatan kelembagaan dalam menata ulang sistem pelayanan yang cepat dengan SDM yang terpercaya, jujur, obyektif dan independen, mengelola sektor-sektor usaha yang potensial dalam bidang pertanian, budidaya biota air tawar, peternakan, perkebunan, industri dan jasa.
- c. Risiko-risiko :

#### 1) Risiko Likuiditas

Likuiditas PT. BPR Musi Arta Lestari pada akhir Desember 2025 cukup aman dengan Ratio Cash sebesar 18,74%.

Sementara LDR berada di angka 63,86% penyaluran kredit yang belum maksimal sehingga adanya *idle money* yang tinggi, hal ini disebabkan kondisi ekonomi belum stabil, persaingan antar bank khususnya bank umum dengan program bunga KUR, persaingan non bank yang semakin kompetitif, dan semakin ketatnya peraturan otoritas.

Untuk menanggulangi *idle money* maka bank menempatkan dananya di bank umum atau antar BPR dalam bentuk tabungan dan deposito berjangka.

#### 2) Risiko Kredit

Kredit yang diberikan mengandung risiko karena berbagai macam alasan yang dikemukakan oleh nasabah pada petugas bank yang melakukan penagihan. Debitur yang mengalami kendala dalam memenuhi kembali kewajibannya antara lain : usaha gagal.

Upaya yang dilakukan untuk meminimalkan risiko kredit adalah, penyaluran kredit secara prudent dimulai dari awal pengajuan hingga proses pencairan, sedangkan untuk nasabah yang telah menunggak atau bahkan macet tetap diusahakan untuk penagihan secara maksimal. Berikut adalah tabel perkembangan kualitas kredit selama tahun 2025.

Tabel Perkembangan Kolektibilitas Kredit  
Tahun 2025

Dalam Rupiah (Rp)

Bulan	Lancar	Dalam Perhatian Khusus	Kurang Lancar	Diragukan	Macet	Baki Debet
Desember 2024	10.087.658.472	409.922.063	112.604.963	9.086.134	356.673.346	10.975.944.978
Januari 2025	10.011.678.407	353.265.711	68.870.879	28.051.587	351.799.840	10.813.666.424
Februari 2025	10.210.870.565	321.764.323	139.222.475	41.456.090	319.914.346	11.033.227.799
Maret 2025	10.199.744.735	442.149.719	179.482.141	29.513.244	314.814.346	11.165.704.185

April 2025	10.014.646.378	510.426.076	168.659.611	28.662.090	304.289.346	11.026.683.501
Mei 2025	10.028.955.583	556.068.100	85.729.029	62.425.255	298.859.346	11.032.037.313
Juni 2025	10.043.686.542	740.300.966	99.622.156	65.508.404	295.402.169	11.244.520.237
Juli 2025	10.558.746.259	516.703.821	127.909.955	63.020.771	250.172.169	11.516.552.975
Agustus 2025	11.260.532.404	457.766.858	155.255.813	61.096.370	246.501.197	12.181.152.642
September 2025	11.211.538.196	512.688.440	121.362.593	70.253.635	244.189.385	12.160.032.249
Oktober 2025	11.649.536.454	373.011.750	115.669.222	64.992.303	240.261.385	12.443.471.114
Novemper 2025	11.580.563.357	408.785.286	172.743.677	33.530.053	278.190.969	12.473.813.342
Desember 2025	11.745.141.692	182.124.093	147.853.464	54.409.598	258.453.998	12.387.982.845

### 3) Risiko Pasar

PT. BPR Musi Arta Lestari merupakan lembaga keuangan perbankan yang bergerak untuk membantu usaha mikro, kecil dan menengah.

Dengan semakin beragamnya pilihan masyarakat dalam menentukan mitra dalam mengembangkan usahanya maka pasar yang semula milik BPR saat ini telah dimasuki oleh bank-bank umum yang juga bermain di sektor mikro dengan menawarkan tingkat suku bunga yang rendah atau bunga program KUR.

Bajak membajak nasabah juga hal yang dianggap lumrah, sehingga di tingkat persaingan dalam merebutkan pasar sungguh sangat ketat. Selain bank-bank besar dengan bunga KUR, juga non Bank dengan berbagai macam kemudahan dan kecepatan dalam proses pencairan pinjaman.

Semakin ketatnya persaingan maka langkah yang diambil oleh PT BPR Musi Arta Lestari adalah membuka wilayah baru yang potensial untuk dikembangkan, wilayah tersebut berada di Kab. OKU Timur, OKU Selatan, OKU dan Kabupaten lain namun masih satu propinsi dengan kantor pusat PT. BPR Musi Arta Lestari.



# STRUKTUR ORGANISASI PT. BPR MUSI ARTA LESTARI

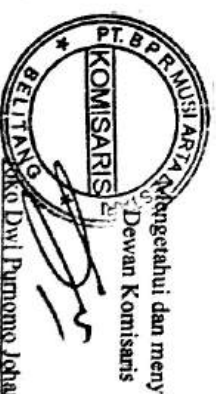
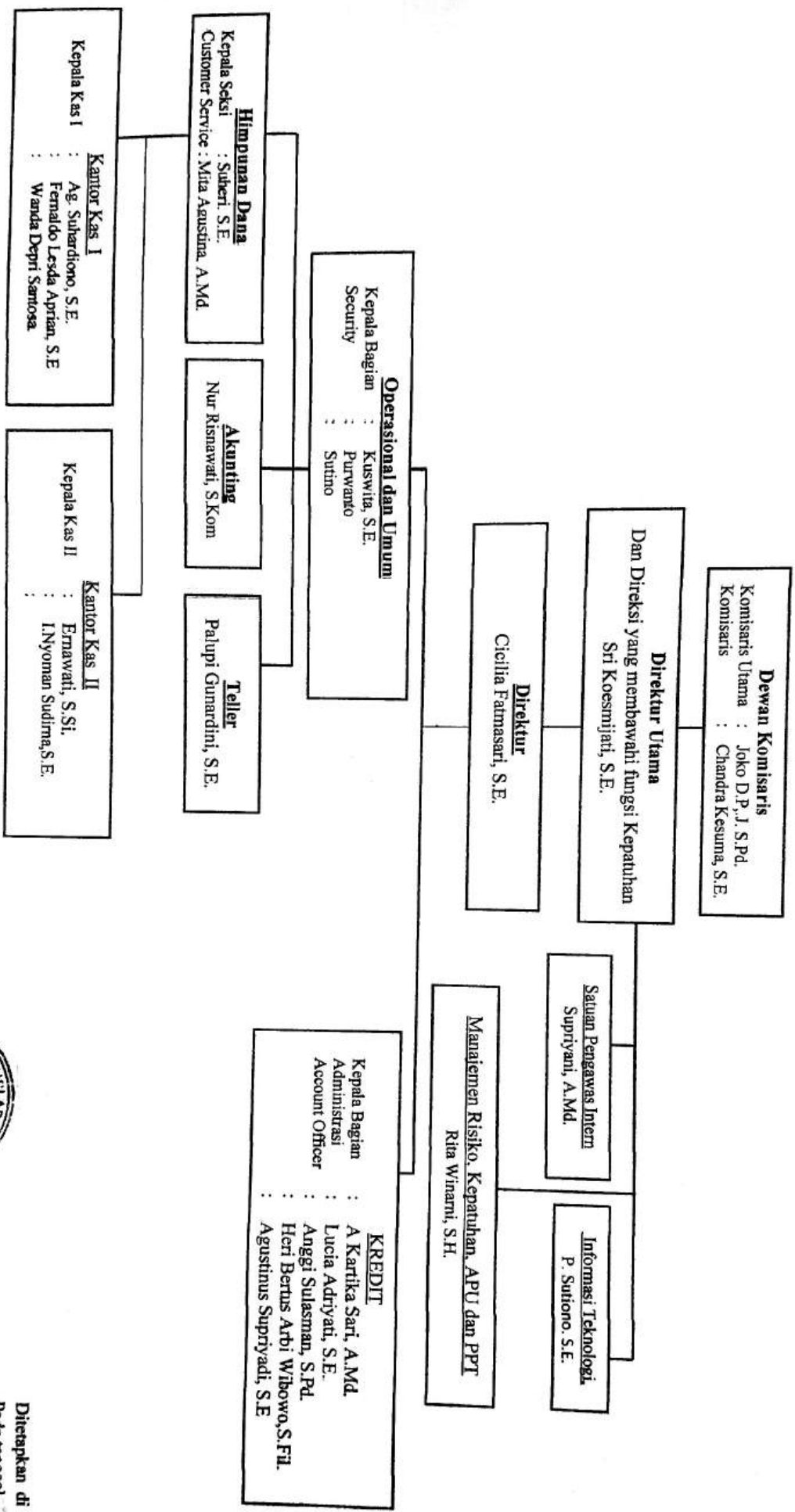

Ditetapkan di : Belitang  
Pada tanggal : 24 Oktober 2025  
PT. BPR MUSI ARTA LESTARI

Sri Koestijanti  
Komisaris Utama



Sri Koestijanti  
Cicilia Fatmasari

Aplikasi Pelaporan Online OJK (APOLO)

Nama Lembaga Jasa Keuangan : PT Bank Perekonomian Rakyat Musi Arta Lestari

Posisi Laporan : Desember 2025

Kategori Kegiatan Usaha	Jenis Produk	Nama Produk	Uraian
01	01	Tabungan	Tabungan Arta Lestari : Merupakan produk layanan kepada masyarakat untuk menempatkan dana ( menyimpan dana ) yang dimiliki pada BPR Musi Arta Lestari dengan keuntungan yang diperoleh antara lain jaminan dana yang disimpan di BPR terjamin keamanannya karena ada penjaminan dari LPS
01	01	Deposito	Produk layanan Deposito menawarkan layanan yang sangat terjamin keamanannya dengan jangka waktu tertentu, sehingga masyarakat merasa nyaman dan aman dalam menempatkan dana pada Deposito di BPR
02	01	Kredit	Penyaluran dana kepada masyarakat umum yang memerlukan permodalan untuk perluasan usaha yang dimiliki oleh calon debitur, sehingga akan berdampak yang sangat baik pada pertumbuhan perekonomian masyarakat, juga melayani kredit bagi masyarakat untuk kebutuhan yang bersifat konsumtif. Sehingga kebutuhan masyarakat terakomodir dengan baik, selain itu juga melayani masyarakat yang membutuhkan dana untuk Investasi jangka panjang. Untuk penyaluran Kredit dengan menerapkan prinsip kehati-hatian.

Kegiatan penghimpunan dana dilakukan door to door atau dengan istilah jemput bola dan penyaluran dana dilakukan oleh BPR MAL dengan menerapkan prinsip kehati-hatian

## Teknologi Informasi

Nama BPR : PT. BPR Musi Arta Lestari

Posisi Laporan : Tahun 2025

Informasi mengenai penggunaan teknologi informasi pada periode posisi laporan adalah sebagai berikut:

### a. Sistem Operasional

Dalam mendukung kegiatan operasional di PT BPR Musi Arta Lestari, dengan berbasis teknologi, saat ini PT. BPR Musi Arta Lestari bekerja sama PT Sinergi Prakarsa Utama sebagai penyedia Jasa Teknologi Informasi yang berbasis Web dengan palikasi Bernama Core+, berdasarkan Surat Perjanjian Sewa Pemakaian Aplikasi Inti Perbankan (*Core+*) No.005/SNG/PSA-Core+/X/2024 tanggal 01 Oktober 2024. Realisasi penggunaan aplikasi perbankan CBS *Core +* pada tanggal 23 Juni 2025.

Setiap Kantor Kas dilengkapi dengan Teknologi Komputer berbasis online sehingga semua transaksi bisa terakses langsung dengan Kantor Pusat secara *real time*.

Kedua belah pihak diikat oleh Kontrak Jasa Pemeliharaan dan Jaminan Pelayanan (KOJAP).

### b. Sistem Keamanan

Keamanan yang diberikan oleh penyedia jasa teknologi menjamin data yang diinput oleh PT. BPR Musi Arta Lestari terjamin keamanannya datanya dan tidak bocor . *Core Banking System* dioperasikan secara *Cloud* di *Colocation Server* Sinergi pada 3 gedung Data Center (DC) di Indonesia yaitu Jakarta, Yogyakarta dan Surabaya

### c. Penyedia Jasa Teknologi Informasi

Penyedia Jasa Teknologi pada PT. BPR Musi Arta Lestari adalah PT Sinergi Prakarsa Utama dengan aplikasi Bernama Core+ yang berbasis Web, dan beralamat di Ruko The Prominence Blok 38-H No. 9-10 Alam Sutera, Jl. Jalur Sutera Boulevard, RT.003/RW.006, East Panunggangan, Pinang, Tangerang City, Banten 15143

## Perkembangan dan Target Pasar

Nama BPR : PT. BPR Musi Arta Lestari

Posisi Laporan : Tahun 2025

Strategi PT. BPR Musi Arta Lestari periode tahun 2025

### 1. Jangka Pendek

Beberapa faktor penting yang menjadi perhatian PT. BPR Musi Arta Lestari dalam pengembangan bisnis selama tahun 2025 di sektor pertanian, perkebunan karet, peternakan, dimana mayoritas masyarakat OKU Timur berpenghasilan dari sektor tersebut. Dengan memperhatikan kondisi tersebut di atas strategi jangka pendek di dalam meningkatkan profitabilitas dengan dibarengi untuk meminimalkan risiko dan infrastruktur yang kuat sehingga mendukung ekspansi bisnis dan meningkatnya efisiensi melalui inisiatif yang diarahkan pada :

- a) Meningkatkan penyaluran kredit berdasarkan jenis penggunaan secara prudent tumbuh 12,86% atau Rp 12.387.982.845,- di akhir Desember 2025 terhadap dari baki debit Rp 10.975.944.978,- posisi akhir Desember 2024 antara lain :
  - Kredit Modal kerja -18,91% atau Rp 4.314.803.465,- terhadap Rp 5.321.077.526,-
  - Kredit Investasi 68,49% atau Rp 5.283.761.520,- terhadap Rp 3.135.950.717,-
  - Kredit Konsumsi 10,74% atau Rp 2.789.417.860,- terhadap Rp 2.518.916.735,-
- b) Pertumbuhan dana pihak ketiga (DPK) difokuskan pada metode jemput bola yang dilakukan oleh para petugas yang setiap hari berkeliling dan telah terjadwal khususnya di 8 pasar tradisional. Pertumbuhan dana pihak ketiga telah dilakukan dengan memperluas pelayanan wilayah yang ada dan wilayah baru yang potensial tumbuh 12,44% atau saldo Rp 19.399.487.333,- di akhir Desember 2025 terhadap saldo Rp 17.252.472.120,- akhir Desember 2024.
- c) Upaya perbaikan *non performing loan* (NPL) kredit dengan rencana tindak yang telah dilakukan adalah meningkatkan portofolio kredit melalui pencairan secara prudent, melakukan penagihan kredit untuk kolektibilitas 2, 3, 4 dan 5 serta yang diperkirakan berpotensi untuk menjadi bermasalah, dan penyelesaian kredit *writte off*.
- d) Memperbaiki rasio rentabilitas.
- e) Mengikuti sertakan Dewan Komisaris, Direksi, Pejabat Eksekutif dan Karyawan/karyawati untuk ikut program pelatihan yang diadakan oleh DPD Perbarindo SumSel Babel, Otoritas Jasa Keuangan SumSel Babel, maupun Lembaga lain yang melakukan penawaran pelatihan, hal ini untuk meningkatkan kompetensi dan keahlian para karyawan.

### 2. Rencana Jangka Menengah

Untuk rencana jangka menengah Bank membagi menjadi 3 (tiga) rencana strategis, diantaranya

#### a) Bidang Pelayanan

Secara konsisten Bank ingin lebih mendekati pada nasabah maka khusus untuk bidang pelayanan akan meningkatkan sistem jemput bola (berkunjung langsung ke nasabah) untuk DPK dan angsuran kredit khususnya nasabah yang mempunyai kegiatan usaha di pasar-pasar tradisional sehingga memudahkan nasabah dalam bertransaksi tanpa harus menutup toko.

Membangun budaya pelayanan, perilaku yang baik pada nasabah dan seluruh karyawan guna menciptakan lingkungan kerja yang nyaman dan positif.

- b) Bidang Keuangan
  - Memaksimalkan pertumbuhan penghimpunan dana Masyarakat, portopolio kredit dengan memaksimalkan peranan dari bagian marketing, kantor kas 1 dan kas 2.
  - Mengoptimalkan ekspansi kredit secara prudent mampu meningkatkan pendapat Bank, melakukan efisiensi biaya.
- c) Bidang Sumber Daya Manusia
 

Peningkatan kesejahteraan karyawan akan lebih diperhatikan lagi untuk lebih memotivasi karyawan supaya berprestasi dan mampu menciptakan laba yang maksimal, maka bank akan melakukan pemberian kompensasi lain yang akan diberikan.

### Jumlah, jenis dan lokasi kantor

PT. BPR Musi Arta Lestari memiliki 3 kantor:

- a) Kantor Pusat, Jl. Kapasan 18 Tegalrejo, Kec. Belitang Kab. OKU Timur Prop. Sumatera Selatan 32382 Telp and fax 0735 450493 Telp.0735 450292-451493 email : [bprmalsekr@yahoo.com](mailto:bprmalsekr@yahoo.com)
- b) Kantor kas 1, Jln. Raya Bk VI Desa Sukarami, Kec. Belitang Kab. OKU Timur Prop. Sumatera Selatan 32382. Untuk jarak antara kantor kas 1 ke kantor pusat ± 20 km.
- c) Kantor Kas 2, Jl. Raya Sribantolo, Kec. Belitang II Kab. OKU Timur Prop. Sumatera Selatan. Untuk jarak antara kantor kas 2 dengan kantor pusat ± 26 km.

### Jaringan Kerja dan Mitra Usaha

Untuk jaringan kerja PT. BPR Musi Arta Lestari ada beberapa wilayah yang menjadi wilayah kerja khususnya di dalam area Kabupaten Ogan Komering Ulu Timur sedangkan untuk wilayah di luar Kabupaten belum maksimal.

Mitra Usaha PT. BPR Musi Arta Lestari antara lain Bank SumSel Babel, Bank Mandiri dan BPR BPR yang ada di bawah keanggotaan DPD Perbarindo SumSel Babel, sedangkan untuk mitra usaha yang lain adalah Koperasi yang ada di sekitar kantor pusat dalam hal penempatan dana koperasi ke PT. BPR Musi Arta Lestari.

Kerjasama PT. BPR Musi Arta Lestari dengan Bank lain antara lain :

Dalam bentuk penempatan dana baik tabungan maupun deposito berjangka posisi 31 Desember 2025 dengan perincian sebagai berikut :

Dalam Rupiah  
(Rp)

Sandi Bank	Lokasi Bank	Jenis	Hubungan dgn bank	Kualitas	Suku Bunga	Nominal
120	3615	20	20	1	1	1.397.703.329
008	3615	20	20	1	0,8	1.981.343.479
602741	3607	30	20	1	6	1.000.000.000
602741	3607	30	20	1	6	250.000.000
600799	3691	30	20	1	6	1.000.000.000
600799	3691	30	20	1	6	500.000.000

120	3615	30	20	1	2,75	750.000.000
120	3615	30	20	1	2,25	1.000.000.000
120	3615	30	20	1	2,5	750.000.000
602693	3691	30	20	1	6	1.000.000.000
602739	3608	30	20	1	6	500.000.000
602739	3608	30	20	1	6	500.000.000
602731	3691	30	20	1	6,5	1.000.000.000
601116	3616	30	20	1	6	500.000.000
601116	3616	30	20	1	6	500.000.000
602679	3607	30	20	1	6,75	500.000.000
601117	3607	30	20	1	6	500.000.000
602679	3607	30	20	1	6,75	500.000.000
601117	3607	30	20	1	6	500.000.000
<b>JUMLAH</b>						14.629.046.808

### Sumber Daya Manusia ( SDM )

- PT. BPR Musi Arta Lestari memiliki sumber daya manusia sebagai berikut:
  - Komisaris : 2 (dua) orang
  - Direksi : 2 (satu) orang
  - Satuan Pengawas Intern (SPI) : 1 (satu) orang
  - Managemen Resiko, Kepatuhan, APU dan PPT : 1 (satu) orang
  - Teknologi Informasi : 1 (satu) orang
  - Kabag OPS dan Umum : 1 (satu) orang
  - Kabag Kredit : 1 (satu) orang

- Pengurus dan Karyawan-karyawati :

Tingkat Pendidikan	Jumlah T K	Jenis Kelamin	
		Laki-laki	Perempuan
SD	1	1	-
SLTP/SMP, Sederajat	-	-	-
SLTA/SMA, Sederajat	1	1	-
D3	3	-	3
S1	18	10	8
<b>JUMLAH</b>	23	12	11

## **Target pasar**

PT. BPR Musi Arta Lestari, dalam hal ini menargetkan masyarakat di sekitar kantor BPR MAL dan juga melayani seluruh lapisan masyarakat, yang mempunyai usaha warung2 kelontong dan para pedagang di pasar2. Juga para petani, baik perkebunan maupun persawahan, kolam, peternak, pegawai dan pelaku usaha kecil lainnya. PT. BPR MAL juga melayani pinjaman dengan tanpa agunan dengan plafond tertentu.

Form A.05.05  
Jumlah, Jenis, dan Lokasi Kantor

Aplikasi Pelaporan Online OJK (APOLO)

Nama Lembaga Jasa Keuangan : PT Bank Perekonomian Rakyat Musi Arta Lestari

Posisi Laporan : Desember 2025

Sandi Kantor	Nama Kantor	Koordinat Kantor	Alamat Kantor				Nama Pimpinan	No. Telp
			Nama Jalan dan No.	Desa/Kecamatan	Kab/Kota	Kode Pos		
001	KANTOR PUSAT	-4.1149005, 104.6500349	JL. KAPASAN 18 TEGALREJO,BELITANG,OGAN KOMERING UL	BELITANG	3615	32382	SRI KOESMIJATI S.E	450493

Form A.05.05  
 Jumlah, Jenis, dan Lokasi Kantor

Aplikasi Pelaporan Online OJK (APOLO)

Nama Lembaga Jasa Keuangan : PT Bank Perekonomian Rakyat Musi Arta Lestari

Posisi Laporan : Desember 2025

Jumlah Pegawai												Jumlah Kantor Kas	Status Kepemilikan Gedung	Jumlah Kas Mobil/Kas Terapung	Jumlah EDC		
Pegawai Tetap						Pegawai Tidak Tetap									EDC Milik Sendiri	EDC Milik BU	EDC Milik BPR Lain
S3	S2	S1	D3	SLTA	Lainnya	S3	S2	S1	D3	SLTA	Lainnya						
0	0	12	2	1	0	0	0	2	1	1	1	2	01	0	0	0	

Form A.05.05  
 Jumlah, Jenis, dan Lokasi Kantor

Aplikasi Pelaporan Online OJK (APOLO)

Nama Lembaga Jasa Keuangan : PT Bank Perekonomian Rakyat Musi Arta Lestari

Posisi Laporan : Desember 2025

ATM			Perubahan Selama Bulan Posisi Laporan				Jumlah Pegawai						
			Keterangan Data Kantor	Persetujuan OJK		Alamat Sebelumnya	Tanggal Pelaksanaan	Pegawai Tetap			Pegawai Tidak Tetap		
Jumlah Dikelola Sendiri	Jumlah Pihak yang Bekerja Sama dengan BPR	Nama Pihak yang Bekerja Sama dengan BPR		No.	Tanggal			Penghimpunan Dana	Penyaluran Dana	Lainnya	Penghimpunan Dana	Penyaluran Dana	Lainnya
0	0		4					7	3	5	1	2	2

Form A.05.05  
Jumlah, Jenis, dan Lokasi Kantor

Aplikasi Pelaporan Online OJK (APOLO)

Nama Lembaga Jasa Keuangan : PT Bank Perekonomian Rakyat Musi Arta Lestari

Posisi Laporan : Desember 2025

Jenis	Kode Kantor Kas	Sandi Kantor Induk	Sandi Kantor Cabang Sebelumnya	Nama Kantor Kas	Koordinat	Alamat	Nama Pimpinan	No. Telepon
02	001	001		KANTOR KAS 1	-4.183978, 104.608993	JLN BK VI SUKARAME, BELITANG,OGAN KOMERING ULU TIMUR, SUMATERA SELATAN	AGUSTINUS SUHARDIONO	081273418220
02	002	001		KANTOR KAS 2	- 4.0914423, 104.77 1587	JLN RAYA SRIBANTOLO, BELITANG II,OGAN KOMERING ULU TIMUR, SUMATERA SELATAN	ERNAWATI	082380812760

Form A.05.05  
Jumlah, Jenis, dan Lokasi Kantor

Aplikasi Pelaporan Online OJK (APOLO)

Nama Lembaga Jasa Keuangan : PT Bank Perekonomian Rakyat Musi Arta Lestari

Posisi Laporan : Desember 2025

Keterangan Data Kantor Kas dan Kegiatan Pelayanan Kas	Tanggal Pelaksanaan	Sandi Kantor Kendali	Tanggal Persetujuan
4			
4			

Nama Lembaga Jasa Keuangan : PT Bank Perekonomian Rakyat Musi Arta Lestari

Posisi Laporan : Desember 2025

Nama Bank/LJK Lain/ Lembaga Lain	Jenis Kerja Sama	Uraian Kerja Sama	Tanggal Mulai Kerja Sama
----------------------------------	------------------	-------------------	--------------------------

Keterangan : Tidak ada

Nama Lembaga Jasa Keuangan : PT Bank Perekonomian Rakyat Musi Arta Lestari

Posisi Laporan : Desember 2025

Komposisi Karyawan	Jumlah
<b>Bidang Tugas</b>	
1. Pemasaran	8
2. Pelayanan	5
3. Lainnya	7
<b>Status Kepegawaian</b>	
1. Pegawai Tetap	15
2. Pegawai Tidak Tetap	5
<b>Tingkat Pendidikan</b>	
1. S3	0
2. S2	0
3. S1	14
4. D3	3
5. SMA	2
6. Lainnya	1
<b>Jenis Kelamin</b>	
1. Laki-laki	11
2. Perempuan	9
<b>Usia</b>	
1. Usia ≤25 tahun	1
2. Usia 26-35 tahun	6
3. Usia 36-45 tahun	5
4. Usia 46-55 tahun	7
5. Usia >55 tahun	1

Form A.05.07.2  
Pengembangan Sumber Daya Manusia - Kegiatan Pengembangan

Aplikasi Pelaporan Online OJK (APOLO)

Nama Lembaga Jasa Keuangan : PT Bank Perekonomian Rakyat Musi Arta Lestari

Posisi Laporan : Desember 2025

Kegiatan Pengembangan	Tanggal Pelaksanaan	Pihak Pelaksana	Kategori Peserta	Jumlah Peserta	Uraian Peserta
Zoom SAKEP	06-01-2025	02	03	6	Pemaparan Kebijakan Pembentukan CKPN sesuai SAKEP bagi BPR
Webinar Perkreditan	16-01-2025	02	01	8	Penyaluran Kredit Tanpa Agunan Secara Selektif dan Prudent
Zoom APOLO Labul	17-01-2025	02	03	2	Tata cara APOLO Labul bagi BPR/BPRS
Online training Rencana Audit Tahunan	21-01-2025	02	03	1	Penyusunan Rencana Audit Tahunan dan Laporan pelaksanaan hasil audit intern
Zoom Literasi dan Inklusi (SIPEDULI)	30-01-2025	02	03	2	Pelaporan Rencana dan Realisai Literasi dan Inklusi di sektor Jasa Keuangan
Bimtek Cortex DJP	05-02-2025	02	03	3	Bimbingan tehnik penggunaan aplikasi Cortex DJP
Online training Audit Operasional BPR	11-02-2025	02	03	4	Laporan Rencana Audit Bidang Operasional BPR
Diklat Penerapan SAKEP	11-02-2025	02	03	3	Pelatihan Penerapan SAKEP( Sress Test dampak perhitungan CKPN terhadap Rasio Keuangan Utama BPR ( 2 hari )
Zoom LPS	18-02-2025	02	03	3	Kewajiban Penyampaian Laporan Penilaian Sendiri dan Pengkinian Data Pokok Bank
Online training Surveilans	20-02-2025	02	02	1	Pelatihan dan Sertifikasi Ulang Dewan Komisaris
Diklat Implementasi CBS ARB+	22-02-2025	02	01	12	Pelatihan dan sosialisasi implementasi CBS ARB+
Online training Perkreditan	25-02-2025	02	01	6	Survey dan Analisa Kredit untuk Calon Nasabah.
Bimtek Aplikasi Pelaporan	25-02-2025	02	03	2	Bimbingan tehnik penggunaan aplikasi pelaporan BPR
Diklat Laporan Tahunan	28-02-2025	02	03	2	Pelatihan Laporan Tahunan dan Transparansi Tata Kelola via Apolo
Online training SAF	18-03-2025	02	03	3	Strategi Anti Fraud dengan Pencegahan dan Pendekteksian
Zoom SEOJK	17-03-2025	02	03	2	Sosialisasi SEOJK tentang KPMM BPR
Zoom latihan input dana CBS ARB	19-03-2025	02	01	12	Pelatihan cara penginputan data ke CBS ARB masing-masing bagian.
Zoom sosialisasi APOLO	15-04-2025	02	03	2	Sosialisasi APOLO Modul laporan Tahunan BPR/BPRS

Form A.05.07.2  
Pengembangan Sumber Daya Manusia - Kegiatan Pengembangan

Aplikasi Pelaporan Online OJK (APOLO)

Nama Lembaga Jasa Keuangan : PT Bank Perekonomian Rakyat Musi Arta Lestari

Posisi Laporan : Desember 2025

Kegiatan Pengembangan	Tanggal Pelaksanaan	Pihak Pelaksana	Kategori Peserta	Jumlah Peserta	Uraian Peserta
Bimtek Implementasi Live CBS ARB	12-04-2025	02	01	11	Bimbingan teknik Implementasi Live CBS ARB+
Online training	24-04-2025	02	03	3	Tata cara Audit Perkreditan
Zoom DJP	08-05-2025	02	03	2	Edukasi Pelaporan AEOI DJP
Sosialisasi SEOJK	08-05-2025	02	03	2	Sosialisasi SEOJK No.18 tahun 2024 tentang Penilaian Sendiri terhadap Ketentuan Perlindungan Konsumen dan Masyarakat
Sosialisasi RSEOJK	16-05-2025	02	03	3	Sosialisasi RSEOJK Fungsi Kepatuhan dan Audit Inten
Diklat Audit Berbasis Risiko	26-05-2025	02	03	2	Pelatihan Laporan Audit Berbasis Risiko
Sosialisasi SPO Kualitas Asset dan	14-06-2025	01	01	21	Sosialisasi pengkinian SPO Kualitas Aset dan Penghimpunan Dana Simpanan, sebagai pedoman tertulis dalam melakukan kegiatan usaha bank yang sehat, dengan prinsip kehati-hatian, konsisten dan berkesinambungan,
Zoom POJK No.12 tahun 2024	17-06-2025	02	03	2	Sosialisasi POJK Nomor 12 tahun 2024
Zoom SIPEDULI	19-06-2025	02	03	2	Sosialisasi SIPEDULI Laporan Literasi dan Inklusi Keuangan
Zoom SIPESAT	24-06-2025	02	03	2	Sosialisasi Implementasi SIPESAT v.3.0 ( PPAK )
Zoom OJK	04-07-2025	02	03	2	Sosialisasi Diskusi Perhitungan Biaya Perolehan Diamortisasi
Seminar	11-07-2025	02	03	4	Sosialisasi Kredit Sindikasi
Zoom OJK	14-07-2025	02	03	1	Sosialisasi SETARA
Zoom	18-07-2025	02	03	6	Sosialisasi Kredit Sindikasi
Zoom Perbarindo	22-08-2025	02	03	2	Sosialisasi PPAK
Zoom Perbarindo	29-08-2025	02	03	1	Seminar Governance, Risk Management and Compliance
Training	22-09-2025	02	01	20	In hous training APU PPT dan PPPSPM
Pelatihan	18-09-2025	02	03	4	Sosialisasi Penerapan SAKEP, dan CKPN
Zoom	09-10-2025	02	01	6	Sosialisasi Risk Appetite & Risk Cultur, APOLO modul SAFT.

Form A.05.07.2  
Pengembangan Sumber Daya Manusia - Kegiatan Pengembangan

Aplikasi Pelaporan Online OJK (APOLO)

Nama Lembaga Jasa Keuangan : PT Bank Perekonomian Rakyat Musi Arta Lestari

Posisi Laporan : Desember 2025

Kegiatan Pengembangan	Tanggal Pelaksanaan	Pihak Pelaksana	Kategori Peserta	Jumlah Peserta	Uraian Peserta
Zoom	15-10-2025	02	03	4	Sosialisasi Pengembangan dan Penguatan Model Bisnis Awareness TI bagi BPR.
Zoom	16-10-2025	02	03	3	Sosialisasi Peran Digital Foreksik dalam Penanganan dan Pengungkapan Kejahatan Keuangan.
Zoom	17-10-2025	02	03	2	Sosialisasi Manfaat Program Jamsostek
Zoom	17-10-2025	02	03	1	Sosialisasi Enchancement Pelapor SLIK tahun 2025
Zoom	21-10-2025	02	03	2	Sosialisasi LPS
Pelatihan	22-10-2025	02	03	2	Bimtek laporan SPT Tahunan melalui Aplikasi Coretax
Zoom	24-10-2025	02	03	4	Sosialisasi Rahasia Bank
Zoom	30-10-2025	02	03	3	Sosialisasi Laporan Literasi Inklusi keuangan melalui SIPEFULI
Zoom	03-11-2025	02	03	2	Sosialisasi Laporan Keuangan Berkelanjutan
Diklat	05-11-2025	02	03	2	Penyusunan RBB 2026
Zoom	06-11-2025	02	03	2	Sosialisasi Laporan APOLO Modul Penilaian TKS BPR/BPRS
Zoom	10-11-2025	02	03	2	Sosialisasi APOLO Modul Laporan Laku Pandai
Diklat	13-11-2025	02	03	3	Evaluasi Kinerja BPR/BPRS dan sosialisasi SAKEP
Zoom	18-11-2025	02	03	2	Recyeling Fraud Detection and Prevention
Zoom	25-11-2025	02	01	6	Sosialisasi Meningkatkan Kualitas Kerja Frontliner BPR
Zoom	05-12-2025	02	03	2	Sosialisasi SEOJK No.24/SEOJK.03/2025 dan SEOJK No. 27/SEOJK.03/2025.
Zoom	09-12-2025	02	01	5	Penguatan Peran Peringkat Kredit Alternatif.
Pelatihan	15-12-2025	02	03	2	Pelatihan Profil risiko IJK dan Optimalisasi APBD.
Zoom	23-12-2025	02	03	1	Sosialisasi Pengembangan SIGAP Tahun 2025.

Form A.05.07.2  
Pengembangan Sumber Daya Manusia - Kegiatan Pengembangan

Aplikasi Pelaporan Online OJK (APOLO)

Nama Lembaga Jasa Keuangan : PT Bank Perekonomian Rakyat Musi Arta Lestari

Posisi Laporan : Desember 2025

Kegiatan Pengembangan	Tanggal Pelaksanaan	Pihak Pelaksana	Kategori Peserta	Jumlah Peserta	Uraian Peserta
Zoom	30-12-2025	02	03	2	Sosialisasi POJK dan PADK Penyelenggaraan TI oleh BPR/BPRS.

Dalam rangka pengembangan dan kemampuan SDM BPR MAL, selalu mengikutsertakan jika ada pelatihan maupun sosialisasi, baik yang diselenggarakan oleh OJK, Perbarindo maupun dari Falisitor yang berkompeten.

Nama Lembaga Jasa Keuangan : PT Bank Perekonomian Rakyat Musi Arta Lestari

Posisi Laporan : Desember 2025

POS	Jumlah Posisi Tanggal Laporan	Jumlah Posisi Yang Sama Tahun Sebelumnya
Kas dalam Rupiah	258.399.200	308.312.700
Kas dalam Valuta Asing	0	0
Surat Berharga	0	0
-/- Cadangan Kerugian Penurunan Nilai	0	0
Penempatan pada Bank Lain	14.629.046.808	13.643.044.112
-/- Cadangan Kerugian Penurunan Nilai	9.488.517	15.143.603
Kredit yang Diberikan (Baki Debet)	12.387.982.845	10.975.944.978
-/- Provisi Belum Diamortisasi	144.923.594	121.317.065
Biaya Transaksi Belum Diamortisasi	0	0
-/- Pendapatan Bunga yang Ditangguhkan dalam rangka restrukturisasi	0	0
-/- Cadangan Kerugian Restrukturisasi	0	0
-/- Cadangan Kerugian Penurunan Nilai	294.861.645	277.843.352
Penyertaan Modal	0	0
-/- Cadangan Kerugian Penurunan Nilai	0	0
Agunan yang diambil alih	0	0
Properti Terbengkalai	0	0
Aset Tetap dan Inventaris	492.977.715	434.153.715
-/- Akumulasi Penyusutan dan Penurunan Nilai	400.700.118	405.569.332
Aset Tidak Berwujud	101.460.000	81.810.913
-/- Akumulasi Amortisasi dan Penurunan Nilai	9.885.001	81.810.913
Aset Antarkantor	0	0
Aset Keuangan Lainnya	0	0
-/- Cadangan Kerugian Penurunan Nilai	0	0
Aset Lainnya	279.318.446	275.464.873
<b>TOTAL ASET</b>	<b>27.289.326.139</b>	<b>24.817.047.026</b>
<b>LIABILITAS</b>		
Liabilitas Segera	8.620.194	10.594.118
Simpanan		
a. Tabungan	16.169.487.333	14.547.472.120
-/- Biaya Transaksi Belum Diamortisasi	0	0
b. Deposito	3.230.000.000	2.705.000.000
-/- Biaya Transaksi Belum Diamortisasi	0	0
Simpanan dari Bank Lain	0	0

Nama Lembaga Jasa Keuangan : PT Bank Perekonomian Rakyat Musi Arta Lestari

Posisi Laporan : Desember 2025

POS	Jumlah Posisi Tanggal Laporan	Jumlah Posisi Yang Sama Tahun Sebelumnya
-/- Biaya Transaksi Belum Diamortisasi	0	0
Pinjaman yang Diterima	0	0
-/- Biaya Transaksi Belum Diamortisasi	0	0
-/- Diskonto Belum Diamortisasi	0	0
Dana Setoran Modal-Kewajiban	0	0
Liabilitas Antarkantor	0	0
Liabilitas Lainnya	134.991.828	201.690.710
<b>TOTAL LIABILITAS</b>	<b>19.543.099.355</b>	<b>17.464.756.948</b>
<b>EKUITAS</b>		
Modal Disetor		
a. Modal Dasar	4.000.000.000	4.000.000.000
b. Modal yang Belum Disetor -/-	700.000.000	700.000.000
Tambahan Modal Disetor		
a. Agio	0	0
b. Modal Sumbangan	0	0
c. Dana Setoran Modal - Ekuitas	0	0
d. Tambahan Modal Disetor Lainnya	0	0
Ekuitas Lain		
a. Keuntungan (Kerugian) dari Perubahan Nilai Aset Keuangan dalam Kelompok Tersedia untuk Dijual	0	0
b. Keuntungan Revaluasi Aset Tetap	0	0
c. Lainnya	0	0
d. Pajak Penghasilan terkait dengan Ekuitas Lain	0	0
Cadangan		
a. Umum	3.057.892.087	2.967.063.654
b. Tujuan	0	0
Laba (Rugi)		
a. Tahun-Tahun Lalu	173.576.665	176.942.091
b. Tahun Berjalan	1.214.758.032	908.284.333
<b>TOTAL EKUITAS</b>	<b>7.746.226.784</b>	<b>7.352.290.078</b>

Nama Lembaga Jasa Keuangan : PT Bank Perekonomian Rakyat Musi Arta Lestari

Posisi Laporan : Desember 2025

POS	Jumlah Posisi Tanggal Laporan	Jumlah Posisi Yang Sama Tahun Sebelumnya
<b>Pendapatan Operasional</b>	3.760.452.671	3.559.344.562
1 Pendapatan Bunga		
a Bunga Kontraktual		
i. Surat Berharga	0	0
ii. Penempatan pada Bank Lain		
Giro	0	0
Tabungan	53.204.500	62.943.143
Deposito	562.433.312	485.645.962
Sertifikat Deposito	0	0
iii. Kredit yang Diberikan		
Kepada Bank Lain	0	0
Kepada Pihak Ketiga bukan Bank	2.896.405.473	2.579.822.470
b Provisi Kredit		
i. Kepada Bank Lain	0	0
ii. Kepada Pihak Ketiga Bukan Bank	132.516.143	118.132.469
c Biaya Transaksi -/-		
i. Surat Berharga	0	0
ii. Kredit yang Diberikan		
Kepada Bank Lain	0	0
Kepada Pihak Ketiga bukan Bank	0	0
d. Koreksi Atas Pendapatan Bunga -/-	0	0
2 Pendapatan Lainnya		
a Pendapatan Jasa Transaksi	0	0
b Keuntungan Penjualan Valuta Asing	0	0
c Keuntungan Penjualan Surat Berharga	0	0
d Penerimaan Kredit yang Dihapusbuku	5.825.000	11.000.000
e Pemulihan CKPN	0	147.674.863
f Dividen	0	0
g Keuntungan dari penyertaan dengan equity method	0	0
h Keuntungan penjualan AYDA	0	0
i Pendapatan Ganti Rugi Asuransi	0	0
j Pemulihan penurunan nilai AYDA	0	0

Nama Lembaga Jasa Keuangan : PT Bank Perekonomian Rakyat Musi Arta Lestari

Posisi Laporan : Desember 2025

POS	Jumlah Posisi Tanggal Laporan	Jumlah Posisi Yang Sama Tahun Sebelumnya
k Lainnya	110.068.243	154.125.655
<b>Beban Operasional</b>	<b>2.402.344.599</b>	<b>2.493.824.313</b>
1 Beban Bunga		
a Beban Bunga Kontraktual		
i. Tabungan	446.500.483	388.269.227
ii. Deposito	141.747.799	155.889.730
iii. Simpanan dari bank lain	0	0
iv. Pinjaman yang diterima		
1) Dari Bank Indonesia	0	0
2) Dari Bank Lain	0	0
3) Dari Pihak Ketiga Bukan Bank	0	0
4) Berupa Pinjaman Subordinasi	0	0
v. Lainnya	38.788.409	33.527.010
b Biaya Transaksi		
i. Kepada Bank Lain	0	0
ii. Kepada Pihak Ketiga Bukan Bank	0	0
2 Beban Kerugian Restrukturisasi Kredit	0	0
3 Beban Kerugian Penurunan Nilai		
a. Surat Berharga	0	0
b. Penempatan pada Bank Lain	9.488.516	20.812.044
c. Kredit yang Diberikan		
i. Kepada Bank Lain	0	0
ii. Kepada Pihak Ketiga Bukan Bank	1.874.690	57.349.089
d. Penyertaan Modal	0	0
e. Aset Keuangan Lainnya	0	0
4 Beban Pemasaran	9.633.581	11.925.000
5 Beban Penelitian dan Pengembangan	0	0
6 Beban Administrasi dan Umum		
a Beban Tenaga Kerja		
i. Gaji dan Upah	899.844.857	975.898.671
ii. Honorarium	255.123.223	253.817.240
iii. Lainnya	198.970.872	173.838.748
b Beban Pendidikan dan Pelatihan	42.096.000	54.960.000
c Beban Sewa		

Nama Lembaga Jasa Keuangan : PT Bank Perekonomian Rakyat Musi Arta Lestari

Posisi Laporan : Desember 2025

POS	Jumlah Posisi Tanggal Laporan	Jumlah Posisi Yang Sama Tahun Sebelumnya
i. Gedung Kantor	38.300.002	38.300.000
ii. Lainnya	0	0
d Beban Penyusutan/Penghapusan atas Aset Tetap dan Inventaris	21.686.784	21.465.914
e Beban Amortisasi Aset Tidak Berwujud	8.325.001	0
f Beban Premi Asuransi	0	0
g Beban Pemeliharaan dan Perbaikan	113.158.250	72.941.850
h Beban Barang dan Jasa	154.396.208	213.470.035
i Beban Penyelenggaraan Teknologi Informasi	0	0
j Kerugian terkait risiko operasional		
a. Kecurangan internal	0	0
b. Kejahatan eksternal	0	0
k Pajak-pajak	2.094.000	2.733.755
7 Beban Lainnya		
a Kerugian Penjualan Valuta Asing	0	0
b Kerugian Penjualan Surat Berharga	0	0
c Kerugian dari penyertaan dengan equity method	0	0
d Kerugian penjualan AYDA	0	0
e Kerugian penurunan nilai AYDA	0	0
f Lainnya	20.315.924	18.626.000
<b>Laba (Rugi) Operasional</b>	<b>1.358.108.072</b>	<b>1.065.520.249</b>
<b>Pendapatan Non Operasional</b>	<b>7.500.000</b>	<b>2.650</b>
1 Keuntungan Penjualan		
a Aset Tetap dan Inventaris	7.500.000	0
2 Pemulihan Penurunan Nilai		
a Aset Tetap dan Inventaris	0	0
b Lainnya	0	0
3 Bunga Antar Kantor	0	0
4 Selisih Kurs	0	0
5 Lainnya	0	2.650
<b>Beban Non Operasional</b>	<b>40.175.868</b>	<b>38.185.896</b>
1 Kerugian Penjualan/Kehilangan		
a Aset Tetap dan Inventaris	2	0
2 Kerugian Penurunan Nilai		
a Aset Tetap dan Inventaris	0	0

Nama Lembaga Jasa Keuangan : PT Bank Perekonomian Rakyat Musi Arta Lestari

Posisi Laporan : Desember 2025

POS	Jumlah Posisi Tanggal Laporan	Jumlah Posisi Yang Sama Tahun Sebelumnya
b Lainnya	0	0
3 Bunga Antar Kantor	0	0
4 Selisih Kurs	0	0
5 Lainnya	40.175.866	38.185.896
<b>Laba (Rugi) Non Operasional</b>	<b>(32.675.868)</b>	<b>(38.183.246)</b>
<b>Laba (Rugi) Tahun Berjalan Sebelum Pajak</b>	<b>1.325.432.204</b>	<b>1.027.337.003</b>
Taksiran Pajak Penghasilan	110.674.172	119.052.670
Pendapatan Pajak Tangguhan	0	0
Beban Pajak Tangguhan	0	0
<b>Jumlah Laba (Rugi) Tahun Berjalan</b>	<b>1.214.758.032</b>	<b>908.284.333</b>
Penghasilan Komprehensif Lain		
1. Tidak Akan Direklasifikasi ke Laba Rugi		
a. Keuntungan Revaluasi Aset Tetap	0	0
b. Lainnya	0	0
c. Pajak Penghasilan terkait	0	0
2. Akan Direklasifikasikan ke Laba Rugi		
a. Keuntungan (Kerugian) dan Perubahan Nilai Aset Keuangan Dalam Kelompok Tersedia untuk Dijual	0	0
b. Lainnya	0	0
c. Pajak Penghasilan terkait	0	0
Penghasilan Komprehensif Lain Setelah Pajak	0	0
<b>Total Laba (Rugi) Komprehensif Tahun Berjalan</b>	<b>1.214.758.032</b>	<b>0</b>

Nama Lembaga Jasa Keuangan : PT Bank Perekonomian Rakyat Musi Arta Lestari

Posisi Laporan : Desember 2025

POS	Jumlah Posisi Tanggal Laporan	Jumlah Posisi Yang Sama Tahun Sebelumnya
Tagihan Komitmen		
a. Fasilitas Pinjaman yang Diterima yang Belum Ditarik	0	0
b. Tagihan Komitmen Lainnya	0	0
Kewajiban Komitmen		
a. Fasilitas Kredit kepada Nasabah yang Belum Ditarik	0	0
b. Penerusan Kredit	0	0
c. Kewajiban Komitmen Lainnya	0	0
Tagihan Kontinjensi		
a. Pendapatan Bunga Dalam Penyelesaian		
1) Bunga Kredit yang Diberikan	109.995.704	173.566.923
2) Bunga Penempatan pada Bank Lain	0	0
3) Surat Berharga	0	0
4) Lainnya	0	0
b. Aset Produktif yang dihapusbuku		
1) Kredit yang Diberikan	347.776.166	504.000.498
2) Penempatan pada Bank Lain	0	0
3) Pendapatan Bunga Atas Kredit yang dihapusbuku	77.203.351	99.815.345
4) Pendapatan Bunga Atas Penempatan Dana pada Bank Lain yang dihapusbuku	0	0
c. Agunan dalam Proses Penyelesaian Kredit	0	0
d. Tagihan Kontinjensi Lainnya	276.516.313	0
Kewajiban Kontinjensi	0	0
Rekening Administratif Lainnya	0	0

Nama Lembaga Jasa Keuangan : PT Bank Perekonomian Rakyat Musi Arta Lestari

Posisi Laporan : Desember 2025

Pos	Modal Disetor	Tambahan Modal	Modal Sumbangan	DSM Ekuitas	Laba/ Rugi Yang Belum Direalisasi
<b>Saldo per 31 Des Tahun T-2</b>	3.300.000.000	0	0	0	0
Dividen	0	0	0	0	0
Pembentukan Cadangan	0	0	0	0	0
Setoran Modal	0	0	0	0	0
Laba/Rugi yang Belum Direalisasi	0	0	0	0	0
Revaluasi Aset Tetap	0	0	0	0	0
Laba/Rugi Periode Berjalan	0	0	0	0	0
Pos Penambah/Pengurang Lainnya	0	0	0	0	0
<b>Saldo per 31 Des Tahun T-1</b>	3.300.000.000	0	0	0	0
Dividen	0	0	0	0	0
Pembentukan Cadangan	0	0	0	0	0
Setoran Modal	0	0	0	0	0
Laba/Rugi yang Belum Direalisasi	0	0	0	0	0
Revaluasi Aset Tetap	0	0	0	0	0
Laba/Rugi Periode Berjalan	0	0	0	0	0
Pos Penambah/Pengurang Lainnya	0	0	0	0	0
<b>Saldo per 31 Des Tahun T</b>	3.300.000.000	0	0	0	0

Form B.04.00  
Laporan Perubahan Ekuitas

Aplikasi Pelaporan Online OJK (APOLO)

Nama Lembaga Jasa Keuangan : PT Bank Perekonomian Rakyat Musi Arta Lestari

Posisi Laporan : Desember 2025

Surplus Revaluasi Aset Tetap	Cadangan Tujuan	Cadangan Umum	Saldo Laba Belum Ditentukan	Jumlah
0	0	3.057.892.087	(730.507.219)	5.627.384.868
0	0	0	0	0
0	0	0	0	0
0	0	0	0	0
0	0	0	0	0
0	0	0	0	0
0	0	0	904.083.884	904.083.884
0	0	0	0	0
0	0	3.057.892.087	173.576.665	6.531.468.752
0	0	0	0	0
0	0	0	0	0
0	0	0	0	0
0	0	0	0	0
0	0	0	0	0
0	0	0	1.214.758.030	1.214.758.030
0	0	0	0	0
0	0	3.057.892.087	1.388.334.695	7.746.226.782

Aplikasi Pelaporan Online OJK (APOLO)

Nama Lembaga Jasa Keuangan : PT Bank Perekonomian Rakyat Musi Arta Lestari

Posisi Laporan : Desember 2025

Pos	Saldo 31 Desember T	Saldo 31 Desember T-1
<b>Arus Kas dari Aktivitas Operasi Metode Langsung</b>		
Penerimaan pendapatan bunga	3.512.043.286	3.128.411.575
Penerimaan pendapatan provisi dan jasa transaksi	132.516.142	118.132.469
Penerimaan beban klaim asuransi	0	0
Penerimaan atas aset keuangan yang telah dihapusbukukan	0	0
Pendapatan operasional lainnya	1.742.055.402	312.800.517
Pembayaran beban bunga	(627.036.691)	(577.685.967)
Beban gaji dan tunjangan	(1.353.938.952)	(1.403.554.659)
Beban umum dan administrasi	(2.027.215.191)	(493.957.687)
Beban operasional lainnya	(20.315.924)	(18.626.000)
Pendapatan non operasional lainnya	7.500.000	2.650
Beban non operasional lainnya	(40.175.868)	(38.185.896)
Pembayaran pajak penghasilan	(110.674.172)	(119.052.670)
Penyesuaian lainnya atas pendapatan dan beban	0	0
<b>Penurunan/Peningkatan atas aset operasional</b>		
Penempatan pada bank lain	(991.657.782)	(439.373.720)
Kredit yang diberikan	(1.371.413.045)	(1.307.925.644)
Agunan yang diambil alih	0	0
Aset lain-lain	(3.853.573)	(65.681.099)

Aplikasi Pelaporan Online OJK (APOLO)

Nama Lembaga Jasa Keuangan : PT Bank Perekonomian Rakyat Musi Arta Lestari

Posisi Laporan : Desember 2025

Pos	Saldo 31 Desember T	Saldo 31 Desember T-1
Penyesuaian lainnya atas aset operasional	(76.795.126)	21.465.914
<b>Kenaikan/Peningkatan atas liabilitas operasional</b>		
Liabilitas segera	(1.973.924)	1.233.712
Tabungan	1.622.015.213	1.436.801.480
Deposito	525.000.000	(176.000.000)
Simpanan dari bank lain	0	0
Pinjaman yang diterima	0	0
Liabilitas imbalan kerja	(463.339)	48.967.100
Liabilitas lain-lain	(50.146.403)	2.766.869
Penyesuaian lainnya atas liabilitas operasional	(16.089.139)	9.043.562
Arus Kas neto dari aktivitas operasi	849.380.914	439.582.506
<b>Arus Kas dari aktivitas Investasi</b>		
Pembelian/penjualan aset tetap dan inventaris	(58.824.000)	(17.946.000)
Pembelian/penjualan aset tidak berwujud	(19.649.087)	0
Pembelian/penjualan Surat Berharga	0	0
Pembelian/penjualan Penyertaan Modal	0	0
Penyesuaian lainnya	0	0
<b>Arus Kas neto dari aktivitas Investasi</b>	(78.473.087)	(17.946.000)
<b>Arus Kas dari aktivitas Pendanaan</b>		

Aplikasi Pelaporan Online OJK (APOLO)

Nama Lembaga Jasa Keuangan : PT Bank Perekonomian Rakyat Musi Arta Lestari

Posisi Laporan : Desember 2025

Pos	Saldo 31 Desember T	Saldo 31 Desember T-1
Penerimaan/pembayaran pinjaman yang diterima sebagai modal pelengkap	90.828.433	23.540.353
Penerimaan/pembayaran pinjaman yang diterima sebagai modal inti tambahan	(3.365.427)	0
Pembayaran dividen	(908.284.333)	(470.807.059)
Penyesuaian lainnya	0	0
<b>Arus Kas neto dari aktivitas Pendanaan</b>	<b>(820.821.327)</b>	<b>(447.266.706)</b>
<b>Peningkatan (Penurunan) Arus Kas</b>	<b>(49.913.500)</b>	<b>(25.630.200)</b>
<b>Kas dan setara Kas awal periode</b>	<b>308.312.700</b>	<b>333.942.900</b>
<b>Kas dan setara Kas akhir periode</b>	<b>258.399.200</b>	<b>308.312.700</b>

**PT. BPR MUSI ARTA LESTARI  
LAPORAN KEUANGAN  
UNTUK TAHUN YANG BERAKHIR PADA TANGGAL  
31 DESEMBER 2025 DAN 2024  
DAN  
LAPORAN AUDITOR INDEPENDEN**



NO: 00015/3.0385/AU.8/07/1558-2/1/II/2026

## LAPORAN AUDITOR INDEPENDEN

**Kepada Yth,  
Dewan Komisaris & Direksi  
PT. BPR Musi Arta Lestari  
Jl. Kapasan 18 Tegalrejo Kec. Belitang, Kab. OKU Timur**

### Opini

Kami telah mengaudit laporan keuangan **PT. BPR Musi Arta Lestari** ("Perusahaan"), yang terdiri dari laporan neraca tanggal 31 Desember 2025, serta laporan laba rugi, laporan perubahan ekuitas, dan laporan arus kas untuk tahun yang berakhir pada tanggal tersebut, serta catatan atas laporan keuangan, termasuk ikhtisar kebijakan akuntansi signifikan.

Menurut opini kami, laporan keuangan terlampir menyajikan secara wajar, dalam semua hal yang material, neraca Perusahaan tanggal 31 Desember 2025, serta kinerja keuangan dan arus kasnya untuk tahun yang berakhir pada tanggal tersebut, sesuai dengan Standar Akuntansi Keuangan Entitas Privat dan telah disesuaikan dengan Pedoman Akuntansi Bank Perkreditan Rakyat di Indonesia.

### Basis Opini

Kami melaksanakan audit kami berdasarkan Standar Audit yang ditetapkan oleh Institut Akuntan Publik Indonesia. Tanggung jawab kami menurut standar tersebut diuraikan lebih lanjut dalam paragraf Tanggung Jawab Auditor terhadap Audit atas Laporan Keuangan pada laporan kami. Kami independen terhadap Perusahaan berdasarkan ketentuan etika yang relevan dalam audit kami atas laporan keuangan di Indonesia, dan kami telah memenuhi tanggung jawab etika lainnya berdasarkan ketentuan tersebut. Kami yakin bahwa bukti audit yang telah kami peroleh adalah cukup dan tepat untuk menyediakan suatu basis bagi opini audit kami.

### Tanggung Jawab Manajemen dan Pihak yang Bertanggung Jawab atas Tata Kelola terhadap Laporan Keuangan

Manajemen bertanggung jawab atas penyusunan dan penyajian wajar laporan keuangan tersebut sesuai dengan Standar Akuntansi Keuangan Entitas Privat di Indonesia, dan atas pengendalian internal yang dianggap perlu oleh manajemen untuk memungkinkan penyusunan laporan keuangan yang bebas dari kesalahan penyajian material, baik yang disebabkan oleh kecurangan maupun kesalahan.

Dalam penyusunan laporan keuangan, manajemen bertanggung jawab untuk menilai kemampuan Perusahaan dalam mempertahankan kelangsungan usahanya, mengungkapkan, sesuai dengan kondisinya, hal-hal yang berkaitan dengan kelangsungan usaha, dan menggunakan basis akuntansi kelangsungan usaha, kecuali manajemen memiliki intensi untuk melikuidasi Perusahaan atau menghentikan operasi, atau tidak memiliki alternatif yang realistis selain melaksanakannya.

Pihak yang bertanggung jawab atas tata kelola bertanggung jawab untuk mengawasi proses pelaporan keuangan Perusahaan.

### Tanggung Jawab Auditor terhadap Audit atas Laporan Keuangan

Tujuan kami adalah untuk memperoleh keyakinan memadai tentang apakah laporan keuangan secara keseluruhan bebas dari kesalahan penyajian material, baik yang disebabkan oleh kecurangan maupun kesalahan, dan untuk menerbitkan laporan auditor yang mencakup opini kami. Keyakinan memadai merupakan suatu tingkat keyakinan tinggi, namun bukan merupakan suatu jaminan bahwa audit yang dilaksanakan berdasarkan Standar Audit akan selalu mendeteksi kesalahan penyajian material ketika hal tersebut ada. Kesalahan penyajian dapat disebabkan oleh kecurangan maupun kesalahan dan dianggap material jika, baik secara individual maupun secara agregat, dapat diekspektasikan secara wajar akan memengaruhi keputusan ekonomi yang diambil oleh pengguna berdasarkan laporan keuangan tersebut.



Sebagai bagian dari suatu audit berdasarkan Standar Audit, kami menerapkan pertimbangan profesional dan mempertahankan skeptisisme profesional selama audit. Kami juga:

- Mengidentifikasi dan menilai risiko kesalahan penyajian material dalam laporan keuangan, baik yang disebabkan oleh kecurangan maupun kesalahan, mendesain dan melaksanakan prosedur audit yang responsif terhadap risiko tersebut, serta memperoleh bukti audit yang cukup dan tepat untuk menyediakan basis bagi opini kami. Risiko tidak terdeteksinya kesalahan penyajian material yang disebabkan oleh kecurangan lebih tinggi dari yang disebabkan oleh kesalahan, karena kecurangan dapat melibatkan kolusi, pemalsuan, penghilangan secara sengaja, pernyataan salah, atau pengabaian pengendalian internal.
- Memperoleh suatu pemahaman tentang pengendalian internal yang relevan dengan audit untuk mendesain prosedur audit yang tepat sesuai dengan kondisinya, tetapi bukan untuk tujuan menyatakan opini atas keefektifitasan pengendalian internal Perusahaan.
- Mengevaluasi ketepatan kebijakan akuntansi yang digunakan serta kewajaran estimasi akuntansi dan pengungkapan terkait yang dibuat oleh manajemen.
- Menyimpulkan ketepatan penggunaan basis akuntansi kelangsungan usaha oleh manajemen dan, berdasarkan bukti audit yang diperoleh, apakah terdapat suatu ketidakpastian material yang terkait dengan peristiwa atau kondisi yang dapat menyebabkan keraguan signifikan atas kemampuan Perusahaan untuk mempertahankan kelangsungan usahanya. Ketika kami menyimpulkan bahwa terdapat suatu ketidakpastian material, kami diharuskan untuk menarik perhatian dalam laporan auditor kami ke pengungkapan terkait dalam laporan keuangan atau, jika pengungkapan tersebut tidak memadai, harus menentukan apakah perlu untuk memodifikasi opini kami. Kesimpulan kami didasarkan pada bukti audit yang diperoleh hingga tanggal laporan auditor kami. Namun, peristiwa atau kondisi masa depan dapat menyebabkan Perusahaan tidak dapat mempertahankan kelangsungan usaha.
- Mengevaluasi penyajian, struktur, dan isi laporan keuangan secara keseluruhan, termasuk pengungkapannya, dan apakah laporan keuangan mencerminkan transaksi dan peristiwa yang mendasarinya dengan suatu cara yang mencapai penyajian wajar.

Kami mengomunikasikan kepada pihak yang bertanggung jawab atas tata kelola mengenai, antara lain, ruang lingkup dan saat yang direncanakan atas audit, serta temuan audit signifikan, termasuk setiap defisiensi signifikan dalam pengendalian internal yang teridentifikasi oleh kami selama audit.

**KAP Tjahjo, Machdjud Modopuro & Rekan**  
Partner,



**Dr. Einda Evana, S.E. M. Si., Ak., CA., CPA.**

Nikap KEP 1021/KM.VI/1998

Nikap Cab 658/KM.1/2018

NIAP 1558

Bandar Lampung, 23 Januari 2026





**PT. BANK PEREKONOMIAN RAKYAT  
MUSI ARTA LESTARI**

**Jl. Kapasan No. 18 Tegal Rejo**  
**Telp. (0735) 450493 – 450292 email : [bprmalsekr@yahoo.com](mailto:bprmalsekr@yahoo.com)**  
**BELITANG – OGAN KOMERING ULU TIMUR**

**SURAT PERNYATAAN DIREKSI  
TENTANG TANGGUNG JAWAB ATAS LAPORAN KEUANGAN  
31 DESEMBER 2025  
PT. BPR MUSI ARTA LESTARI**

Kami yang bertandatangan di bawah ini :

Nama : Sri Koesmijati, SE  
Jabatan : Direktur Utama  
Nama : Cicilia Fatmasari, SE  
Jabatan : Direktur  
Alamat Kantor : Jl. Kapasan No. 18 Tegalrejo, Belitang - Kab. OKU Timur

Untuk dan atas nama PT. BPR Musi Arta Lestari menyatakan bahwa :

1. Bertanggungjawab atas penyusunan dan penyajian laporan keuangan PT. BPR Musi Arta Lestari.
2. Laporan Keuangan PT. BPR Musi Arta Lestari tanggal 31 Desember 2025 dan untuk tahun yang berakhir pada tanggal tersebut telah disusun dan disajikan berdasarkan Standar Akuntansi Keuangan Entitas Privat (SAK EP) Pedoman Akuntansi Bank Perekonomian Rakyat (PA BPR).
3. a. Semua informasi dalam laporan keuangan PT. BPR Musi Arta Lestari telah dimuat secara lengkap dan benar;  
b. Laporan keuangan PT. BPR Musi Arta Lestari tidak mengandung informasi atau fakta material yang tidak benar, dan tidak menghilangkan informasi atau fakta material;  
c. Semua dokumen transaksi, catatan keuangan dan pembukuan serta dokumen pendukung telah disusun dan disimpan oleh PT. BPR Musi Arta Lestari sesuai ketentuan perundang-undangan yang berlaku.
4. Bertanggungjawab atas sistem pengendalian internal, pencegahan dan penanggulangan kecurangan, serta kepatuhan terhadap peraturan perundang-undangan yang relevan bagi PT. BPR Musi Arta Lestari.

Demikian pernyataan ini dibuat dengan sebenarnya.

Belitang, 23 Januari 2026

PT. BPR Musi Arta Lestari

AAD3DANX123705024

**Sri Koesmijati, SE**  
Direktur Utama

**Cicilia Fatmasari, SE**  
Direktur

## DAFTAR ISI

	<b>Halaman</b>
Laporan Auditor Independen .....	i
Neraca .....	1
Laporan Laba Rugi .....	3
Laporan Perubahan Ekuitas.....	4
Laporan Arus Kas .....	5
Catatan Atas Laporan Keuangan .....	6
Lampiran :	
Capital.....	I
Asset Quality.....	II
PPKAWD .....	III
CKPN dan NPL .....	IV
NIM .....	V
Ratio Earning.....	VI
Ratio Likuiditas.....	VII



# PT. BANK PEREKONOMIAN RAKYAT MUSI ARTA LESTARI

Jl. Kapasan No. 18 Tegal Rejo  
Telp. (0735) 450493 – 450292 email : [bprmalsekr@yahoo.com](mailto:bprmalsekr@yahoo.com)  
BELITANG – OGAN KOMERING ULU TIMUR

## PT. BPR MUSI ARTA LESTARI NERACA Tanggal 31 Desember 2025 dan 2024

*Dalam Rupiah (Rp)*

ASET	Catatan	2025	2024
<b>ASET LANCAR</b>			
Kas	3.1	258.399.200	308.312.700
Pendapatan Yang Akan Diterima	3.2	174.061.497	171.167.049
Penempatan Pada Bank Lain	3.3	14.629.046.808	13.643.044.112
CKPN Penempatan	3.3.c	(9.488.517)	(15.143.603)
<b>Jumlah Aset Lancar</b>		<b>15.052.018.988</b>	<b>14.107.380.258</b>
Kredit Yang Diberikan	3.4	12.387.982.845	10.975.944.978
Provisi dan Administrasi		(144.923.594)	(121.317.066)
CKPN Kredit		(294.861.645)	(277.843.352)
<b>Jumlah KYD</b>		<b>11.948.197.606</b>	<b>10.576.784.560</b>
<b>Agunan Yang Diambil Alih</b>	3.5	-	-
<b>ASET TIDAK LANCAR</b>			
<b>ASET TETAP</b>	3.6.a		
Aset Tetap Dan Inventaris		492.977.715	434.153.715
Akumulasi Penyusutan		(400.700.118)	(405.569.332)
<b>Nilai Buku Aset Tetap</b>		<b>92.277.597</b>	<b>28.584.383</b>
<b>ASET TIDAK BERWUJUD</b>	3.6.b		
Aset Tidak Berwujud		101.460.000	81.810.913
Akumulasi Amortisasi		(9.885.001)	(81.810.913)
<b>Nilai Buku</b>		<b>91.574.999</b>	-
<b>ASET LAIN-LAIN</b>	3.7	<b>105.256.949</b>	<b>104.297.825</b>
<b>Jumlah Aset Tidak Lancar</b>		<b>289.109.545</b>	<b>132.882.208</b>
<b>TOTAL ASET</b>		<b>27.289.326.139</b>	<b>24.817.047.026</b>

*Lihat catatan atas laporan keuangan yang merupakan bagian yang tidak terpisahkan dari laporan keuangan secara keseluruhan*

**PT. BPR MUSI ARTA LESTARI**  
**NERACA**  
**Tanggal 31 Desember 2025 dan 2024**

*Dalam Rupiah (Rp)*

<b>KEWAJIBAN DAN EKUITAS</b>	<b>Catatan</b>	<b>2025</b>	<b>2024</b>
<b>KEWAJIBAN</b>			
<b>KEWAJIBAN LANCAR</b>			
Kewajiban Segera Dibayar	<b>3.8</b>	8.620.194	10.594.118
Hutang Bunga	<b>3.9</b>	8.551.116	7.343.151
Hutang Pajak	<b>3.10</b>	138.113	17.435.218
Simpanan	<b>3.11</b>	19.399.487.333	17.252.472.120
Kewajiban Imbalan Kerja	<b>3.12</b>	60.231.910	60.695.249
Kewajiban Lain-lain	<b>3.13</b>	66.070.689	116.217.092
<b>Jumlah Kewajiban Lancar</b>		<b>19.543.099.355</b>	<b>17.464.756.948</b>
<b>Jumlah Kewajiban</b>		<b>19.543.099.355</b>	<b>17.464.756.948</b>
<b>EKUITAS</b>	<b>3.14</b>		
<b>MODAL</b>			
Modal Dasar		4.000.000.000	4.000.000.000
Modal Belum Disetor		(700.000.000)	(700.000.000)
<b>Jumlah Modal Disetor</b>		<b>3.300.000.000</b>	<b>3.300.000.000</b>
<b>Saldo Laba</b>			
Cadangan Umum		3.057.892.087	2.967.063.654
Laba (Rugi) Ditahan		173.576.665	176.942.091
Laba Tahun Berjalan		1.214.758.032	908.284.333
<b>Jumlah Saldo Laba</b>		<b>4.446.226.784</b>	<b>4.052.290.078</b>
<b>Jumlah Ekuitas</b>		<b>7.746.226.784</b>	<b>7.352.290.078</b>
<b>TOTAL KEWAJIBAN DAN EKUITAS</b>		<b>27.289.326.139</b>	<b>24.817.047.026</b>

Belitang, 23 Januari 2026

PT. BPR Musi Arta Lestari

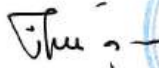
  
**Sri Koesmijati, SE**  
**Direktur Utama**

  
**Cicilia Fatmasari, SE**  
**Direktur**

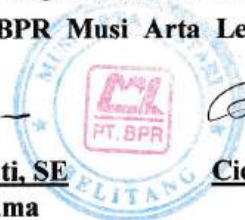

*Lihat catatan atas laporan keuangan yang merupakan bagian yang tidak terpisahkan dari laporan keuangan secara keseluruhan*



# PT. BANK PEREKONOMIAN RAKYAT MUSI ARTA LESTARI

Jl. Kapasan No. 18 Tegal Rejo  
Telp. (0735) 450493 – 450292 email : [bprmalekr@yahoo.com](mailto:bprmalekr@yahoo.com)  
BELITANG – OGAN KOMERING ULU TIMUR

## PT. BPR MUSI ARTA LESTARI

### LAPORAN LABA RUGI

Untuk tahun yang berakhir pada tanggal 31 Desember 2025 dan 2024

*Dalam Rupiah (Rp)*

Keterangan	Catatan	2025	2024
<b>PENDAPATAN OPERASIONAL</b>			
<b>PENDAPATAN BUNGA</b>			
Bunga Kontraktual	3.15.a	3.512.043.286	3.128.411.575
Provisi dan Administrasi	3.15.b	132.516.142	118.132.469
<b>Jumlah Pendapatan Bunga</b>		<b>3.644.559.428</b>	<b>3.246.544.045</b>
Beban Bunga	3.17	(627.036.691)	(577.685.967)
Pendapatan Operasional Lainnya	3.16	115.893.243	312.800.518
<b>Jumlah Pendapatan Operasional</b>		<b>3.133.415.980</b>	<b>2.981.658.595</b>
<b>BEBAN OPERASIONAL</b>			
Beban Penyisihan Kerugian Dan Penyusutan	3.18	41.374.991	99.627.047
Beban Pemasaran	3.19	9.633.581	11.925.000
Beban Administrasi dan Umum	3.20	1.703.983.412	1.785.960.299
Beban Operasional Lainnya	3.21	20.315.924	18.626.000
<b>Jumlah Beban Operasional</b>		<b>1.775.307.908</b>	<b>1.916.138.346</b>
<b>LABA OPERASIONAL</b>		<b>1.358.108.072</b>	<b>1.065.520.249</b>
<b>Pendapatan (Beban) Non Operasional</b>			
Pendapatan Non Operasional	3.22	7.500.000	2.650
Beban Non Operasional	3.23	(40.175.868)	(38.185.896)
<b>Jumlah Pendapatan (Beban) Non Operasional</b>		<b>(32.675.868)</b>	<b>(38.183.246)</b>
<b>LABA BERSIH SEBELUM PAJAK</b>		<b>1.325.432.204</b>	<b>1.027.337.003</b>
<b>PAJAK PENGHASILAN BADAN</b>	3.24	<b>110.674.172</b>	<b>119.052.670</b>
<b>LABA BERSIH SETELAH PAJAK</b>	3.25	<b>1.214.758.032</b>	<b>908.284.333</b>

Belitang, 23 Januari 2026

PT. BPR Musi Arta Lestari

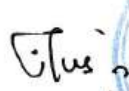
  
**Sri Koesmijati, SE**  
Direktur Utama

  
**Cicilia Fatmasari, SE**  
Direktur

*Lihat catatan atas laporan keuangan yang merupakan bagian yang tidak terpisahkan dari laporan keuangan secara keseluruhan*

**PT. BPR MUSI ARTA LESTARI**  
**LAPORAN PERUBAHAN EKUITAS**

Untuk tahun yang berakhir pada tanggal 31 Desember 2025 dan 2024

*Dalam Rupiah (Rp)*

Keterangan	Modal Disetor	Laba Ditahan	Cadangan	Saldo Laba ( Rugi )	Jumlah Ekuitas
Saldo, Tanggal 1 Januari 2024	3.300.000.000	-	2.943.523.301	647.749.151	6.891.272.452
Kenaikan (Penurunan)	-	(1)	23.540.353	(470.807.059)	(447.266.707)
Laba (Rugi) Setelah Pajak Tahun 2024	-	-	-	908.284.333	908.284.333
<b>Saldo, Tanggal 31 Desember 2024</b>	<b>3.300.000.000</b>	<b>(1)</b>	<b>2.967.063.654</b>	<b>1.085.226.425</b>	<b>7.352.290.078</b>
Kenaikan (Penurunan)	-	(3.365.426)	90.828.433	(908.284.333)	(820.821.326)
Laba (Rugi) Setelah Pajak Tahun 2025	-	-	-	1.214.758.032	1.214.758.032
<b>Saldo, Tanggal 31 Desember 2025</b>	<b>3.300.000.000</b>	<b>(3.365.427)</b>	<b>3.057.892.087</b>	<b>1.391.700.124</b>	<b>7.746.226.784</b>

*Lihat catatan atas laporan keuangan yang merupakan bagian yang tidak terpisahkan dari laporan keuangan secara keseluruhan*

**PT. BPR MUSI ARTA LESTARI**  
**LAPORAN PERUBAHAN EKUITAS**

Untuk tahun yang berakhir pada tanggal 31 Desember 2025 dan 2024

*Dalam Rupiah (Rp)*

Keterangan	Modal Disetor	Laba Ditahan	Cadangan	Saldo Laba ( Rugi )	Jumlah Ekuitas
Saldo, Tanggal 1 Januari 2024	3.300.000.000	-	2.943.523.301	647.749.151	6.891.272.452
Kenaikan (Penurunan)	-	(1)	23.540.353	(470.807.059)	(447.266.707)
Laba (Rugi) Setelah Pajak Tahun 2024	-	-	-	908.284.333	908.284.333
Saldo, Tanggal 31 Desember 2024	3.300.000.000	(1)	2.967.063.654	1.085.226.425	7.352.290.078
Kenaikan (Penurunan)	-	(3.365.426)	90.828.433	(908.284.333)	(820.821.326)
Laba (Rugi) Setelah Pajak Tahun 2025	-	-	-	1.214.758.032	1.214.758.032
Saldo, Tanggal 31 Desember 2025	3.300.000.000	(3.365.427)	3.057.892.087	1.391.700.124	7.746.226.784

*Lihat catatan atas laporan keuangan yang merupakan bagian yang tidak terpisahkan dari laporan keuangan secara keseluruhan*

**PT. BPR MUSI ARTA LESTARI****LAPORAN ARUS KAS**

Untuk tahun yang berakhir pada tanggal 31 Desember 2025 dan 2024

*Dalam Rupiah (Rp)*

<b>KETERANGAN</b>	<b>2025</b>	<b>2024</b>
<b>ARUS KAS DARI AKTIVITAS OPERASI</b>		
Laba (Rugi) Tahun Berjalan	<b>1.214.758.032</b>	<b>908.284.333</b>
Penyesuaian untuk :		
- Cadangan PPAP Penempatan	(5.655.086)	377.137
- Provisi dan Administrasi	23.606.528	14.637.532
- Cadangan PPAP Pinjaman	17.018.293	(69.890.867)
- Penyusutan Aset Tetap	(4.869.214)	21.465.913
- Amortisasi Aset Tidak Berwujud	(71.925.912)	-
Perubahan dalam Aset dan Kewajiban Operasi :		
- Pendapatan Yang Akan Diterima	(2.894.448)	(708.275)
- Penempatan Pada Bank Lain	(986.002.695)	(439.750.857)
- Kredit Yang Diberikan	(1.412.037.867)	(1.252.672.308)
- Aset Lain-Lain	(959.124)	(64.972.825)
- Kewajiban Segera Dibayar	(1.973.924)	1.233.712
- Hutang Bunga	1.207.965	627.261
- Hutang Pajak Badan	(17.297.105)	8.416.302
- Simpanan	2.147.015.213	1.260.801.480
- Kewajiban Imbalan Kerja	(463.339)	48.967.100
- Kewajiban Lain - Lain	(50.146.403)	2.766.869
<b>ARUS KAS BERSIH YANG DIPEROLEH DARI AKTIVITAS OPERASI</b>	<b>849.380.913</b>	<b>439.582.507</b>
<b>ARUS KAS DARI AKTIVITAS INVESTASI</b>		
- Pembelian / Penjualan Aset Tetap dan Inventaris	(58.824.000)	(17.946.000)
- Pembelian / Penjualan Aset Tidak Berwujud	(19.649.087)	-
<b>ARUS KAS BERSIH YG DIGUNAKAN UNTUK AKTIVITAS INVESTASI</b>	<b>(78.473.087)</b>	<b>(17.946.000)</b>
<b>ARUS KAS DARI AKTIVITAS PENDANAAN</b>		
- Cadangan Umum	90.828.433	23.540.353
- Laba (Rugi) Ditahan	(3.365.426)	(1)
Laba Tahun Lalu	(908.284.333)	(470.807.059)
<b>ARUS KAS BERSIH YG DIGUNAKAN UNTUK AKTIVITAS PENDANAAN</b>	<b>(820.821.326)</b>	<b>(447.266.707)</b>
<b>KENAIKAN (PENURUNAN) KAS BERSIH</b>	<b>(49.913.500)</b>	<b>(25.630.200)</b>
<b>KAS PADA AWAL TAHUN</b>	<b>308.312.700</b>	<b>333.942.900</b>
<b>KAS PADA AKHIR TAHUN</b>	<b>258.399.200</b>	<b>308.312.700</b>

*Lihat catatan atas laporan keuangan yang merupakan bagian yang tidak terpisahkan dari laporan keuangan secara keseluruhan*

**PT. BPR MUSI ARTA LESTARI**  
**CATATAN ATAS LAPORAN KEUANGAN**  
**UNTUK TAHUN YANG BERAKHIR PADA TANGGAL**  
**31 Desember 2025 Dan 2024**  
**(Dalam Rupiah)**

**1. GAMBARAN UMUM**

PT. Bank Perkreditan Rakyat Musi Arta Lestari didirikan pada tanggal 2 Juli 1990 dengan Akta Notaris No. 2 dari Notaris Asyanty Thalot, SH Notaris Pengganti dari Hendry J. Pattinama, SH di Palembang, dan telah diumumkan dalam Tambahan Berita Negara RI No. 10 tanggal 1 Pebruari 1991.

Akta tersebut telah mengalami beberapa kali perubahan, terakhir dengan Akta No. 41 tanggal 17 September 2024 dari Notaris Ela Maria Fransisca, SH di Palembang.

Berdasarkan Akta Notaris No. 41 Tanggal 17 September 2024 dari Notaris Ela Maria Fransisca, SH, disebutkan adanya perubahan nama perseroan ( Nomenklatur ) dari PT. Bank Perkreditan Rakyat Musi Arta Lestari menjadi PT. Bank Perekonomian Rakyat Musi Arta Lestari, yang disingkat PT. BPR Musi Arta Lestari.

Maksud dan tujuan didirikannya perseroan ini, adalah berusaha dalam bidang Bank Perekonomian Rakyat. Untuk mencapai maksud dan tujuan tersebut, perseroan melakukan kegiatan usaha sebagai berikut :

- Menghimpun dana masyarakat dalam bentuk Tabungan dan Deposito Berjangka.
- Menyalurkan kembali dana masyarakat tersebut diatas pada pihak-pihak (masyarakat) yang memerlukan dalam bentuk pinjaman (kredit).
- Menerima dana dan menempatkan dana pada bank lain dalam bentuk Sertifikat Deposito, dan lainnya.

Berdasarkan Akta Notaris No. 23 tanggal 7 Maret 2017 disebutkan bahwa Modal Dasar Perseroan sebesar Rp. 4.000.000.000,00 (Empat Milyar Rupiah) yang terbagi atas 40.000 (Empat Puluh Ribu) lembar saham dengan Nilai Nominal @ Rp. 100.000,00 (Seratus Ribu Rupiah) per lembar saham.

Berdasarkan Akta Notaris No. 46 tanggal 10 Maret 2020 disebutkan bahwa Modal Disetor Perseroan sebesar Rp. 3.300.000.000,00 (Tiga Milyar Tiga Ratus Juta Rupiah) yang terbagi atas 33.000 (Tiga Puluh Tiga Ribu) lembar saham dengan Nilai Nominal @ Rp. 100.000,00 (Seratus Ribu Rupiah) per lembar saham, sehingga komposisi kepemilikan saham sebagai berikut :

No	Nama Pemegang Saham	Lembar Saham	Nilai Nominal (Rupiah)	%	Jumlah (Rupiah)
1.	Tn. Paulus Hartanto	6.900	100.000	20,91	690.000.000
2.	Tn. Stefanus Basuki	9.200	100.000	27,88	920.000.000
3.	Tn. Drs. Stefanus Sudarmadi	6.900	100.000	20,91	690.000.000
4.	PT. Cahaya Agung Mulia	10.000	100.000	30,30	1.000.000.000
	<b>Total</b>	<b>33.000</b>		<b>100</b>	<b>3.300.000.000</b>

Berdasarkan Akta Notaris No. 14 tanggal 03 Pebruari 2023, disebutkan adanya perubahan kepemilikan saham PT. BPR Musi Arta Lestari, sehingga komposisi kepemilikan saham sampai dengan Per 31 Desember 2024, adalah sebagai berikut :

No	Nama Pemegang Saham	Lembar Saham	Nilai Nominal (Rupiah)	%	Jumlah (Rupiah)
1.	PT. Cahaya Agung Mulia	16.900	100.000	51,21	1.690.000.000
2.	Tn. Stefanus Basuki	9.200	100.000	27,88	920.000.000
3.	Ny. Citra Adtika Sari	6.900	100.000	20,91	690.000.000
	<b>Total</b>	<b>33.000</b>		<b>100</b>	<b>3.300.000.000</b>

Berdasarkan Akta Notaris No. 56 tanggal 27 Oktober 2025, disebutkan adanya perubahan kepemilikan saham PT. BPR Musi Arta Lestari, sehingga komposisi kepemilikan saham sampai dengan Per 31 Desember 2025, adalah sebagai berikut :

No	Nama Pemegang Saham	Lembar Saham	Nilai Nominal (Rupiah)	%	Jumlah (Rupiah)
1.	PT. Cahaya Agung Mulia	23.800	100.000	72,12	2.380.000.000
2.	Tn. Stefanus Basuki	9.200	100.000	27,88	920.000.000
	<b>Total</b>	<b>33.000</b>		<b>100</b>	<b>3.300.000.000</b>

Berdasarkan Akta Notaris No. 15 tanggal 11 Juli 2022 dari Notaris Ela Maria Fransisca, SH Notaris di Palembang, susunan Dewan Komisaris PT. BPR Musi Arta Lestari sampai dengan Per 31 Desember 2025, adalah sebagai berikut :

- Komisaris Utama : Joko Dwi Purnomo Johannes, S. Pd
- Komisaris : Chandra Kesuma

Berdasarkan Akta Notaris No. 07 tanggal 05 Oktober 2022 dari Notaris Ela Maria Fransisca, SH Notaris di Palembang, susunan Dewan Direksi PT. BPR Musi Arta Lestari sampai dengan Per 31 Desember 2025, adalah sebagai berikut :

- Direktur Utama : Sri Koesmijati, SE

Berdasarkan Akta Notaris No. 72 tanggal 22 Desember 2023 dari Notaris Ela Maria Fransisca, SH Notaris di Palembang, susunan Dewan Direksi PT. BPR Musi Arta Lestari sampai dengan Per 31 Desember 2025, adalah sebagai berikut :

- Direktur : Cicilia Fatmasari, SE

Dalam melakukan aktivitas usahanya, PT. BPR Musi Arta Lestari telah memiliki surat izin usaha yang antara lain :

- a. Akta Pendirian No. 2 tanggal 2 Juli 1990 dan Akta Perubahan, terakhir dengan Akta No. 41 tanggal 17 September 2024 dari Notaris Ela Maria Fransisca, SH di Palembang.
- b. Izin Menteri Keuangan RI No. Kep-153/KM.13/1992 tanggal 21 Mei 1992.
- c. Surat Tanda Daftar Perusahaan No. 06.16.1.64.00029, tanggal 18 Oktober 2017.
- d. Izin Berusaha dengan Nomor izin 91201038007760001 tanggal 18 Oktober 2024
- e. NPWP No. 01.547.189.9-302.000

## 2. KEBIJAKAN AKUNTANSI

### a. Dasar Penyusunan Laporan Keuangan

Dalam pembukuan dan pelaporan keuangannya, PT BPR Musi Arta Lestari mengacu pada Standar Akuntansi Entitas Private (SAK EP) PA BPR di Indonesia sebagai basis penyusunan laporan keuangan.

Laporan keuangan disusun berdasarkan asumsi dasar :

- Dasar akrual (*accrual basis*), kecuali tagihan bunga atas aset produktif yang digolongkan sebagai non performing dicatat atas dasar kas basis.
- Biaya historis (*historical cost*), kecuali aset tetap tertentu yang dinilai kembali berdasarkan peraturan pemerintah, penyertaan saham tertentu yang dicatat berdasarkan metode ekuitas dan surat-surat berharga tertentu yang dinilai berdasarkan nilai pasar serta aset yang menurut standar akuntansi harus dilakukan penilaian uang.

#### **b. Transaksi Dengan Pihak - Pihak Yang Mempunyai Hubungan Istimewa**

Transaksi hubungan istimewa meliputi pengalihan sumber daya atau kewajiban antara pihak-pihak yang mempunyai hubungan istimewa, tanpa menghiraukan apakah suatu harga diperhitungkan. Transaksi tersebut diungkapkan dalam laporan keuangan.

1. Perusahaan yang melalui satu atau lebih perantara, mengendalikan atau dikendalikan oleh, atau berada dibawah pengendalian bersama dengan perusahaan.
2. Perusahaan asosiasi.
3. Perorangan yang memiliki, baik secara langsung maupun tidak langsung, suatu kepentingan hak suara diperusahaan pelapor yang berpengaruh secara signifikan dan anggota keluarga dekat dari perorangan tersebut (yang dimaksud dengan anggota keluarga dekat adalah mereka yang dapat diharapkan mempengaruhi perorangan tersebut dalam transaksinya dengan perusahaan).
4. Karyawan kunci yaitu orang-orang yang mempunyai wewenang dan tanggung jawab untuk merencanakan, memimpin dan mengendalikan kegiatan perusahaan.
5. Perusahaan dimana suatu kepentingan substansial dalam hak suara dimiliki baik secara langsung maupun tidak langsung oleh setiap orang yang diuraikan dalam butir (3) dan (4) atau setiap orang tersebut mempunyai pengaruh signifikan atas perusahaan tersebut.

#### **c. Kas**

Kas terdiri dari mata uang kertas dan logam rupiah yang masih berlaku sebagai alat pembayaran yang sah. Kas meliputi Kas Besar, Kas Kecil, Kas dalam mesin ATM dan Kas dalam perjalanan. Mata uang rupiah yang telah dicabut dan ditarik dari peredaran tidak berlaku sebagai alat pembayaran yang sah sebagaimana ditetapkan oleh ketentuan yang berlaku. Mata uang dimaksud, tidak termasuk dalam pengertian Kas dan disajikan dalam Aset lain-lain.

#### **d. Pendapatan Bunga Yang Akan Diterima**

Pendapatan Bunga Yang Akan Diterima terdiri dari pendapatan bunga dari kualitas kredit dengan Kualitas Lancar yang telah diakui sebagai pendapatan tetapi belum diterima pembayarannya. Termasuk dalam pengertian ini adalah pengakuan bunga dari penempatan pada bank lain.

#### **e. Penempatan Pada Bank Lain**

Adalah penempatan dana pada Bank Konvensional dan Bank Syariah lainnya, baik dalam negeri maupun di luar negeri dalam bentuk Giro, Tabungan dan Deposito dengan maksud untuk optimalisasi pengelolaan dana.

#### **b. Transaksi Dengan Pihak - Pihak Yang Mempunyai Hubungan Istimewa**

Transaksi hubungan istimewa meliputi pengalihan sumber daya atau kewajiban antara pihak-pihak yang mempunyai hubungan istimewa, tanpa menghiraukan apakah suatu harga diperhitungkan. Transaksi tersebut diungkapkan dalam laporan keuangan.

1. Perusahaan yang melalui satu atau lebih perantara, mengendalikan atau dikendalikan oleh, atau berada dibawah pengendalian bersama dengan perusahaan.
2. Perusahaan asosiasi.
3. Perorangan yang memiliki, baik secara langsung maupun tidak langsung, suatu kepentingan hak suara diperusahaan pelapor yang berpengaruh secara signifikan dan anggota keluarga dekat dari perorangan tersebut (yang dimaksud dengan anggota keluarga dekat adalah mereka yang dapat diharapkan mempengaruhi perorangan tersebut dalam transaksinya dengan perusahaan).
4. Karyawan kunci yaitu orang-orang yang mempunyai wewenang dan tanggung jawab untuk merencanakan, memimpin dan mengendalikan kegiatan perusahaan.
5. Perusahaan dimana suatu kepentingan substansial dalam hak suara dimiliki baik secara langsung maupun tidak langsung oleh setiap orang yang diuraikan dalam butir (3) dan (4) atau setiap orang tersebut mempunyai pengaruh signifikan atas perusahaan tersebut.

#### **c. Kas**

Kas terdiri dari mata uang kertas dan logam rupiah yang masih berlaku sebagai alat pembayaran yang sah. Kas meliputi Kas Besar, Kas Kecil, Kas dalam mesin ATM dan Kas dalam perjalanan. Mata uang rupiah yang telah dicabut dan ditarik dari peredaran tidak berlaku sebagai alat pembayaran yang sah sebagaimana ditetapkan oleh ketentuan yang berlaku. Mata uang dimaksud, tidak termasuk dalam pengertian Kas dan disajikan dalam Aset lain-lain.

#### **d. Pendapatan Bunga Yang Akan Diterima**

Pendapatan Bunga Yang Akan Diterima terdiri dari pendapatan bunga dari kualitas kredit dengan Kualitas Lancar yang telah diakui sebagai pendapatan tetapi belum diterima pembayarannya. Termasuk dalam pengertian ini adalah pengakuan bunga dari penempatan pada bank lain.

#### **e. Penempatan Pada Bank Lain**

Adalah penempatan dana pada Bank Konvensional dan Bank Syariah lainnya, baik dalam negeri maupun di luar negeri dalam bentuk Giro, Tabungan dan Deposito dengan maksud untuk optimalisasi pengelolaan dana.

#### **f. Kredit Yang Diberikan**

Kredit Yang Diberikan dinyatakan sebesar Saldo Pinjaman setelah dikurangi Cadangan Kerugian Penurunan Nilai. Bank membentuk Cadangan kerugian Penurunan Nilai Kredit (CKPN) berdasarkan penelaahan terhadap masing-masing saldo pinjaman pada akhir tahun, dan disajikan sebagai pos pengurang.

Kredit diklasifikasikan sebagai Non Performing pada saat pokok pinjaman telah lewat jatuh tempo dan/atau pada saat manajemen berpendapat bahwa penerimaan atas pokok atau bunga pinjaman tersebut diragukan. Pendapatan Bunga atas pinjaman yang telah diklasifikasikan sebagai diragukan ini, diakui sebagai pendapatan pada saat diterima.

Kredit Yang Diberikan, akan dihapusbukukan pada saat manajemen berpendapat bahwa kredit tersebut tidak dapat tertagih lagi. Penerimaan kembali kredit yang telah dihapusbukukan diakui sebagai Pendapatan.

#### **g. Cadangan Kerugian Penurunan Nilai (CKPN)**

Cadangan Kerugian Penurunan Nilai (CKPN) adalah penyisihan yang dibentuk oleh BPR untuk menutup potensi kerugian akibat penurunan kualitas kredit, yang mencerminkan estimasi kerugian kredit yang diharapkan (*expected credit loss*) atas aset keuangan yang dimiliki. PT BPR Musi Arta Lestari dalam menghitung Cadangan kerugian Penurunan Nilai (CKPN) sesuai dengan ketentuan yang diatur dalam SAK EP / PSAK 55 / IAS 39.

Dalam menghitung CKPN, BPR menggunakan pendekatan *expected credit loss* (ECL) dengan mempertimbangkan:

- \* Perubahan kualitas kredit dari waktu ke waktu (*migration*),
- \* Probabilitas gagal bayar (*Probability of Default/PD*)
- \* Tingkat eksposur kredit, dan
- \* Estimasi pemulihan atas kredit bermasalah (*expected recoveries*).

Metode yang digunakan oleh BPR adalah:

- \* Migration Analysis, dan
- \* Expected Recoveries.

BPR menggunakan metode Migration Analysis dalam perhitungan Probability of Default dengan format penyajian Exposure of Default atas data Loan Outstanding atau Baki Debet Kredit ke dalam 14 Bucket sesuai dengan jenis penggunaan dan kualitas kreditnya

**Jenis penggunaan :**

- \* Kredit Modal Kerja
- \* Kredit Investasi
- \* Kredit Konsumsi

**Kualitas Kredit :**

- \* Lancar
- \* Dalam perhatian Khusus
- \* Kurang Lancar
- \* Diragukan
- \* Macet

Migration Analysis menggunakan Internal Loan Grading System atau Roting System dengan menganalisis Loan Outstanding Migration Level dari grade tertinggi ( Lancar ) hingga grade terendah ( Macet ). Metode analisis ini berdasarkan Tren Kualitas kredit hingga 3 tahun sebelumnya, tarif Probability of Default berlaku dan dihitung secara triwulan, termasuk historis data hapus buku kredit dan penerimaan kembali hapus buku kredit ( Recovery )

Perhitungan CKPN dibagi 2, yaitu Kolektif dan Individual. Untuk CKPN Individual dengan kriteria dari 25 debitur dengan baki debit terbesar dan terdapat tunggakan pembayaran lebih dari 30 hari.

**h. Penyisihan Penilaian Kualitas Aset**

Penyisihan Penilaian Kualitas Aset tetap dihitung sesuai ketentuan, namun ppka diperhitungkan sebagai perhitungan rasio KPMM dengan mengacu pada Peraturan Otoritas Jasa Keuangan mengenai Kualitas Aset Bank Perekonomian Rakyat Nomor 1 Tahun 2024, sebagai berikut :

- Golongan I - Lancar : Jumlah X 0,5%
- Golongan II - Dalam Perhatian Khusus : Jumlah - Agunan = Hasil X 3%
- Golongan III - Kurang Lancar : Jumlah - Agunan = Hasil X 10%
- Golongan IV - Diragukan : Jumlah - Agunan = Hasil X 50 %
- Golongan V - Macet : Jumlah - Agunan = Hasil X 100%

Besarnya Nilai Agunan yang dapat diperhitungkan sebagai pengurang pada penyisihan, adalah sebagai berikut :

- 85% dari Nilai Pasar untuk agunan berupa emas perhiasan.
- 80% (delapan puluh persen) dari nilai hak tanggungan atau fidusia untuk agunan tanah dan/atau bangunan yang memiliki sertifikat yang dibebani dengan hak tanggungan atau
- 70% (tujuh puluh persen) dari nilai agunan berupa resi gudang yang penilaiannya dilakukan sampai dengan 12 (dua belas) bulan terakhir dan sesuai dengan ketentuan peraturan perundang-undangan mengenai resi gudang
- 60% (enam puluh persen) dari Nilai Jual Objek Pajak atau nilai pasar berdasarkan penilaian oleh penilai independen untuk agunan berupa tanah dan/atau bangunan yang memiliki sertifikat yang tidak dibebani dengan hak tanggungan atau fidusia
- 50% (lima puluh persen) dari Nilai Jual Objek Pajak berdasarkan Surat Pemberitahuan Pajak Terutang atau surat keterangan Nilai Jual Objek Pajak terakhir dari instansi berwenang, atau dari nilai pasar berdasarkan penilaian oleh penilai independen atau instansi berwenang, untuk agunan berupa tanah dan/atau bangunan dengan kepemilikan berupa surat pengakuan tanah adat
- 50% (lima puluh persen) dari harga pasar, harga sewa, atau harga pengalihan, untuk agunan berupa tempat usaha yang disertai bukti kepemilikan, surat izin pemakaian, atau hak pakai atas tanah yang dikeluarkan oleh instansi berwenang dan disertai dengan surat kuasa menjual atau pengalihan hak yang dibuat atau disahkan oleh notaris atau dibuat oleh pejabat lain yang berwenang

- 50% (lima puluh persen) dari nilai hipotek atau fidusia berupa kendaraan bermotor, kapal, perahu bermotor, alat berat, dan/atau mesin yang menjadi satu kesatuan dengan tanah, yang disertai dengan bukti kepemilikan dan telah dilakukan pengikatan hipotek atau fidusia sesuai dengan ketentuan peraturan perundang-undangan
- 50% (lima puluh persen) dari nilai agunan berupa resi gudang yang penilaiannya dilakukan lebih dari 12 (dua belas) bulan sampai dengan 18 (delapan belas) bulan terakhir dan sesuai dengan ketentuan peraturan perundang-undangan mengenai resi gudang
- 50% (lima puluh persen) untuk bagian dari Kredit yang dijamin oleh Badan Usaha Milik Negara (BUMN)/Badan Usaha Milik Daerah (BUMD) yang melakukan usaha sebagai penjamin Kredit dengan memenuhi kriteria sesuai dengan Peraturan Otoritas Jasa Keuangan mengenai kewajiban penyediaan modal minimum dan pemenuhan modal inti minimum bank perkreditan rakyat
- 30% (tiga puluh persen) dari nilai agunan berupa resi gudang yang penilaiannya dilakukan lebih dari 18 (delapan belas) bulan namun belum melampaui 24 (dua puluh empat) bulan terakhir dan sesuai dengan ketentuan peraturan mengenai resi gudang; atau
- 20% (dua puluh persen) dari nilai agunan selain agunan sebagaimana dimaksud pada huruf a sampai dengan huruf j yang dinilai 1 (satu) tahun terakhir oleh penilai independen dengan metode penilaian sebagaimana diatur oleh standar penilaian yang berlaku

Aktiva Produktif dihapusbukukan pada saat manajemen berkeyakinan bahwa aktiva produktif tersebut sudah tidak tertagih lagi. Penerimaan kembali aktiva produktif yang telah dihapusbukukan dicatat dalam rekening administratif.

#### i. Aset Tetap

Aset Tetap (berwujud), dinyatakan berdasarkan Nilai Perolehan (*Historical Cost*) dengan taksiran umur lebih dari 1 (satu) tahun. Atas aset tetap ini, kecuali tanah, setiap tahun secara taat asas telah dilakukan Penyusutan (*Depresiasi*) yang menggunakan Metode Garis Lurus (*Straight Line Method*) dan pada akhir tahun dikapitalisasi pada biaya operasional.

No	Nama Aset Tetap	Umur Ekonomis	Prosentase
1	Tanah	Tidak Disusutkan	
2	Bangunan	20	5%
3	Inventaris Golongan I	4	25%
4	Inventaris Golongan II	8	12,5%

Pengeluaran setelah Nilai Perolehan suatu aset tetap yang memperpanjang masa manfaat (umur ekonomis) dimasa yang akan datang dalam bentuk peningkatan standar kerja, harus ditambahkan pada jumlah tercatat aset tetap yang bersangkutan, sedangkan biaya pemeliharaan dan reparasi yang timbul atas aset tersebut, dicatat sebagai biaya dalam laporan rugi laba pada periode terjadinya.

Aset Tetap yang berasal dari sewa pembiayaan, disajikan tersendiri dalam Pos Aset Tetap serta Kewajiban Sewa Pembiayaan disajikan dalam Pinjaman Yang Diterima.

**j. Beban Dibayar Dimuka**

Beban Dibayar Dimuka (disajikan dalam akun Aset Lain-Lain), diamortisasi selama masa manfaat masing-masing biaya dengan menggunakan Metode Garis Lurus (*Straight Line Method*).

**k. Agunan Yang Diambil Alih**

Agunan Yang Diambil Alih (AYDA) sehubungan dengan penyelesaian pembiayaan (disajikan dalam akun Aset Lain-Lain) diakui sebesar Nilai Bersih yang dapat direalisasi, yaitu Nilai Wajar Aset setelah dikurangi estimasi biaya pelepasan. Selisih antara nilai aset yang diambil alih dengan hasil penjualannya diakui sebagai keuntungan pada saat penjualan aset. Biaya-biaya sehubungan dengan pemeliharaan dan perolehan aset tersebut dibebankan pada saat terjadinya. Rugi atau Laba atas penjualan Agunan Yang Diambil Alih diakui pada laporan rugi laba pada saat terjadinya.

**l. Beban Ditangguhkan**

Beban Ditangguhkan (disajikan dalam akun Aset Lain-Lain) diamortisasi selama masa manfaat biaya ditangguhkan tersebut.

**m Kewajiban Segera Dibayar**

Kewajiban Segera Dibayar merupakan kewajiban yang telah jatuh tempo dan atau yang segera dapat ditagih oleh pemiliknya dan harus segera diselesaikan.

**n. Tabungan dan Deposito Berjangka (Simpanan)**

Tabungan merupakan simpanan pihak lain yang hanya bisa ditarik sesuai dengan persyaratan tertentu yang disepakati, dan dinyatakan sebesar nilai investasi pemegang

Deposito Berjangka merupakan simpanan pihak lain yang hanya bisa ditarik pada waktu tertentu sesuai dengan perjanjian antara pemegang deposito berjangka dengan bank dan dinyatakan sebesar nilai nominal.

**o. Kewajiban Lain-Lain**

Kewajiban Lain-Lain merupakan pos yang dimaksudkan untuk menampung kewajiban BPR yang tidak dapat digolongkan kedalam salah satu pos kewajiban yang ada dan tidak cukup material untuk disajikan dalam pos sendiri.

**p. Modal Disetor**

Modal Disetor diakui pada saat penerimaan Setoran Modal Bank berupa Kas maupun Aset Non Kas. Modal Disetor dicatat berdasarkan :

- Jumlah uang yang diterima.
- Setoran saham dalam bentuk uang, sesuai transaksi nyata.
- Besarnya utang yang dikonversi menjadi modal.
- Setoran saham dalam dividen saham dilakukan dengan harga wajar saham, yaitu nilai wajar yang disepakati RUPS untuk saham.
- Nilai wajar Aset Non Kas yang diterima.

#### q. Cadangan

Menurut Undang - Undang Perseroan Terbatas No. 1 Tahun 1995 dengan perubahan terakhir Undang - Undang Perseroan Terbatas No. 40 tahun 2007, Bank wajib setiap tahun menyisihkan jumlah tertentu dari laba bersih untuk cadangan, sampai cadangan mencapai 20 % dari modal yang ditempatkan. Penentuan jumlah penyisihan sebagaimana yang dimaksud, akan ditentukan oleh RUPS.

#### r. Saldo Laba (Rugi)

Saldo Laba merupakan akumulasi hasil usaha periodik setelah memperhitungkan pembagian dividen, koreksi rugi laba periode lalu dan reklasifikasi surplus dan revaluasi Aset tetap.

Saldo Laba dikelompokkan menjadi :

- Cadangan Tujuan, yaitu cadangan yang dibentuk dari laba netto setelah pajak yang tujuannya telah ditetapkan.
- Cadangan Umum, yaitu cadangan yang dibentuk dari laba netto setelah pajak yang dimaksudkan untuk memperkuat modal.
- Saldo laba yang belum ditentukan tujuannya terdiri dari laba periodik lalu yang belum ditetapkan penggunaannya dalam rugi laba periode berjalan.

#### s. Pengakuan Pendapatan dan Beban

Bank mengakui pendapatan dan biaya bunga dengan menggunakan Metode Akrua. Bank tidak mengakui pendapatan bunga atas pinjaman yang diberikan atau aktiva produktif lainnya yang telah diklasifikasikan sebagai Non Performing. Pendapatan bunga atas Aktiva Non performing yang belum diterima dicatat sebagai tagihan kontijensi.

Yang dimaksud dengan Aktiva Produktif Non Performing, adalah bilamana terdapat tunggakan pokok, tunggakan bunga dan cerukan sebagaimana tercatat dalam ketentuan yang diterapkan oleh Otoritas Jasa Keuangan.

#### Provisi dan Administrasi

- Provisi yang sehubungan dengan kredit yang diberikan diakui sebagai pendapatan provisi yang diamortisasi selama jangka waktu kredit.
- Provisi yang sehubungan dengan fasilitas pinjaman yang diterima dari bank umum, diamortisasi selama jangka waktu pinjaman yang diterima.

#### t. Aspek Perpajakan

Kewajiban Pajak Kini ditentukan berdasarkan Laba Kena Pajak dalam periode yang bersangkutan dihitung berdasarkan tarif pajak yang berlaku. Pajak Badan yang disajikan dalam laporan audit, disajikan berdasarkan estimasi (taksiran) sesuai dengan ketentuan tarif pajak badan yang berlaku.

#### u. Reklasifikasi

Guna kesesuaian penyajian laporan keuangan tahun berjalan dengan tahun sebelumnya, dilakukan reklasifikasi akun.

#### v. Aspek Perpajakan dan Imbalan Kerja

PT BPR Musi Arta Lestari telah menghitung, memperhitungkan, menyetor dan melaporkan sendiri pajaknya sesuai dengan peraturan perpajakan yang menganut "*Self Assesment System*" dan perusahaan sudah membukukan kewajiban imbalan pascakerja sebagaimana diatur dalam SAK EP Bab 28 "Imbalan Kerja" serta ketentuan Undang-Undang Republik Indonesia No. 13 Tahun 2003 tentang Ketenagakerjaan.

### 3.1. Kas

Jumlah tersebut merupakan Saldo Kas Besar Perseroan Per 31 Desember 2025 dan 2024.

	<u>2025</u>	<u>2024</u>
- Kas Khasanah	258.399.200	308.312.700
<b>Saldo Kas</b>	<b><u>258.399.200</u></b>	<b><u>308.312.700</u></b>

### 3.2. Pendapatan Yang Akan Diterima

Jumlah tersebut merupakan Saldo Pendapatan Yang Akan Diterima Perseroan 31 Desember 2025 dan 2024, dengan rincian sebagai berikut :

	<u>2025</u>	<u>2024</u>
- PBYAD Bunga Deposito	20.857.968	16.397.851
- PBYAD Bunga Kredit	153.203.529	154.769.198
<b>Saldo Pendapatan Yang Akan Diterima</b>	<b><u>174.061.497</u></b>	<b><u>171.167.049</u></b>

### 3.3. Penempatan Pada Bank Lain

Jumlah tersebut merupakan Saldo Penempatan Pada Bank Lain Perseroan sampai dengan 31 Desember 2025 dan 2024, dengan rincian sebagai berikut :

	<u>2025</u>	<u>2024</u>
<b>a Tabungan Pada Bank Lain :</b>		
- Tabungan PT. Bank Sumsel	1.397.703.329	2.528.720.589
- Tabungan PT. Bank Mandiri	1.981.343.479	1.364.323.524
<b>Saldo Tabungan</b>	<b><u>3.379.046.808</u></b>	<b><u>3.893.044.112</u></b>
<b>b. Deposito Pada Bank Lain :</b>		
- Deposito PT. Bank Sumsel	2.500.000.000	2.500.000.000
- Deposito PT. BPR Agritrans Batumarta	1.000.000.000	1.000.000.000
- Deposito PT. BPR Ukabima Lestari	1.500.000.000	-
- Deposito PT. BPR Muara Enim	1.000.000.000	1.000.000.000
- Deposito PT. BPR Ukabima Grazia	-	1.000.000.000
- Deposito PT. BPR Utomo	1.000.000.000	1.000.000.000
- Deposito PT. BPR Catur Mas	1.000.000.000	1.000.000.000
- Deposito PT. BPR Cinta Manis Agroloka	1.000.000.000	1.000.000.000
- Deposito PT. BPR Baturaja ( Perseroda )	1.250.000.000	1.250.000.000
- Deposito PT. BPR Palembang	1.000.000.000	-
<b>Saldo Deposito</b>	<b><u>11.250.000.000</u></b>	<b><u>9.750.000.000</u></b>
<b>Saldo Penempatan Pada Bank Lain</b>	<b><u>14.629.046.808</u></b>	<b><u>13.643.044.112</u></b>
<b>c Penyisihan Kerugian</b>	<b><u>(9.488.517)</u></b>	<b><u>(15.143.603)</u></b>

### 3.4. Kredit Yang Diberikan

Jumlah tersebut merupakan Saldo Kredit Yang Diberikan Perseroan sampai dengan 31 Desember 2025 dan 2024, dengan rincian sebagai berikut :

	<u>2025</u>	<u>2024</u>
- KYD Kredit Modal Kerja	4.314.803.465	5.321.077.526
- KYD Kredit Investasi	5.283.761.520	3.135.950.717
- KYD Kredit Konsumsi	2.789.417.860	2.518.916.735
<b>Saldo Kredit Yang Diberikan</b>	<b><u>12.387.982.845</u></b>	<b><u>10.975.944.978</u></b>
- KYD Provisi Kredit	(144.923.594)	(121.317.066)
- CKPN Kredit Kolektif	(18.427.472)	(277.843.352)
- CKPN Kredit Individual	(276.434.173)	-
<b>Saldo Kredit Yang Diberikan Neto</b>	<b><u>11.948.197.606</u></b>	<b><u>10.576.784.560</u></b>
- KYD Pihak Terkait	114.571.429	34.999.990
- KYD Pihak Tidak Terkait	12.273.411.416	10.940.944.988
<b>Saldo Kredit Yang Diberikan</b>	<b><u>12.387.982.845</u></b>	<b><u>10.975.944.978</u></b>

### 3.5. Agunan Yang Diambil Alih (AYDA)

Jumlah tersebut merupakan Saldo Agunan Yang Diambil Alih oleh Perseroan sampai dengan 31 Desember 2025 & 2024.

	<u>2025</u>	<u>2024</u>
- Agunan Yang Diambil Alih ( AYDA )	-	-
<b>Saldo Agunan Yang Diambil Alih (AYDA)</b>	<b>-</b>	<b>-</b>

### 3.6. Aset Tetap Dan Inventaris

Jumlah tersebut merupakan nilai buku aset tetap pada tanggal 31 Desember 2025 dan 2024, dengan rincian sebagai berikut :

	<u>2025</u>	<u>2024</u>
<b>a. Nilai Perolehan :</b>		
- Kendaraan	178.700.000	140.846.000
- Mesin & Peralatan Kantor	314.277.715	293.307.715
<b>Saldo Nilai Perolehan Aset Tetap &amp; Inventaris</b>	<b>492.977.715</b>	<b>434.153.715</b>
Akumulasi Penyusutan	(400.700.118)	(405.569.332)
<b>Saldo Nilai Buku Aset Tetap &amp; Inventaris</b>	<b>92.277.597</b>	<b>28.584.383</b>
<b>b. Aset Tidak Berwujud :</b>		
Program Soft Ware IT	101.460.000	81.810.913
Amortisasi Program Soft Ware IT	(9.885.001)	(81.810.913)
<b>Saldo Nilai Buku Aset Tidak Berwujud</b>	<b>91.574.999</b>	<b>-</b>

### 3.7. Aset Lain - Lain

Jumlah tersebut merupakan Saldo Aset lain - Lain Perseroan sampai dengan 31 Desember 2025 dan 2024, dengan rincian sebagai berikut :

	<u>2025</u>	<u>2024</u>
- Persediaan Barang Cetakan	10.451.950	15.642.825
- BDD Sewa Gedung	40.399.998	47.900.000
- BDD Asuransi	4.755.001	1.395.000
- BDD Kojap Program IT	38.850.000	-
- Lainnya	10.800.000	39.360.000
<b>Saldo Aset Lain - Lain</b>	<b>105.256.949</b>	<b>104.297.825</b>

### 3.8. Kewajiban Segera Dibayar

Jumlah tersebut merupakan Saldo Kewajiban Segera Dibayar Perseroan 31 Desember 2025 dan 2024, dengan rincian sebagai berikut :

	<u>2025</u>	<u>2024</u>
- KSD PPh Pasal 21 Karyawan	-	2.003.946
- KSD PPh Pasal 23 Tabungan & Deposito	7.780.194	8.590.172
- KSD PPh Pasal 23	840.000	-
<b>Saldo Kewajiban Segera Dibayar</b>	<b>8.620.194</b>	<b>10.594.118</b>

### 3.9. Hutang Bunga

Jumlah tersebut merupakan Saldo Hutang Bunga Perseroan sampai dengan 31 Desember 2025 dan 2024, dengan rincian sebagai berikut :

	<u>2025</u>	<u>2024</u>
- Bunga Akrua Tabungan	855.480	-
- Bunga Akrua Deposito	7.695.636	7.343.151
<b>Saldo Hutang Bunga</b>	<b><u>8.551.116</u></b>	<b><u>7.343.151</u></b>

### 3.10. Hutang Pajak

Jumlah tersebut merupakan Saldo Hutang Pajak Penghasilan Badan Perseroan sampai dengan 31 Desember 2025 dan 2024, dengan rincian sebagai berikut :

	<u>2025</u>	<u>2024</u>
- PPh Pasal 25/29 Badan	110.674.172	119.052.670
- Uang Muka PPh Pasal 25 Badan	(110.536.059)	(101.617.452)
<b>Saldo Hutang Pajak</b>	<b><u>138.113</u></b>	<b><u>17.435.218</u></b>

### 3.11. Simpanan

Jumlah tersebut merupakan Saldo Simpanan Pihak Ketiga pada Perseroan sampai dengan 31 Desember 2025 dan 2024, dengan rincian sebagai berikut :

	<u>2025</u>	<u>2024</u>
<b>a. Tabungan :</b>		
- Tabungan MAL	16.153.815.157	14.509.673.252
- Tabungan KU	15.672.176	37.798.868
<b>Saldo Tabungan</b>	<b><u>16.169.487.333</u></b>	<b><u>14.547.472.120</u></b>
<b>b. Deposito Berjangka :</b>		
- Deposito Berjangka 03 Bulan	70.000.000	70.000.000
- Deposito Berjangka 06 Bulan	635.000.000	685.000.000
- Deposito Berjangka 12 Bulan	2.525.000.000	1.950.000.000
<b>Saldo Deposito</b>	<b><u>3.230.000.000</u></b>	<b><u>2.705.000.000</u></b>
<b>Saldo Simpanan</b>	<b><u>19.399.487.333</u></b>	<b><u>17.252.472.120</u></b>
Tabungan Pihak Terkait	371.457.582	645.780.122
Tabungan Pihak Tidak Terkait	15.798.029.751	13.901.691.998
<b>Saldo Tabungan</b>	<b><u>16.169.487.333</u></b>	<b><u>14.547.472.120</u></b>
Deposito Pihak Terkait	505.000.000	755.000.000
Deposito Pihak Tidak Terkait	2.725.000.000	1.950.000.000
<b>Saldo Deposito</b>	<b><u>3.230.000.000</u></b>	<b><u>2.705.000.000</u></b>
<b>Saldo Simpanan</b>	<b><u>19.399.487.333</u></b>	<b><u>17.252.472.120</u></b>

### 3.9. Hutang Bunga

Jumlah tersebut merupakan Saldo Hutang Bunga Perseroan sampai dengan 31 Desember 2025 dan 2024, dengan rincian sebagai berikut :

	<u>2025</u>	<u>2024</u>
- Bunga Akrual Tabungan	855.480	-
- Bunga Akrual Deposito	7.695.636	7.343.151
<b>Saldo Hutang Bunga</b>	<b><u>8.551.116</u></b>	<b><u>7.343.151</u></b>

### 3.10. Hutang Pajak

Jumlah tersebut merupakan Saldo Hutang Pajak Penghasilan Badan Perseroan sampai dengan 31 Desember 2025 dan 2024, dengan rincian sebagai berikut :

	<u>2025</u>	<u>2024</u>
- PPh Pasal 25/29 Badan	110.674.172	119.052.670
- Uang Muka PPh Pasal 25 Badan	(110.536.059)	(101.617.452)
<b>Saldo Hutang Pajak</b>	<b><u>138.113</u></b>	<b><u>17.435.218</u></b>

### 3.11. Simpanan

Jumlah tersebut merupakan Saldo Simpanan Pihak Ketiga pada Perseroan sampai dengan 31 Desember 2025 dan 2024, dengan rincian sebagai berikut :

	<u>2025</u>	<u>2024</u>
<b>a. Tabungan :</b>		
- Tabungan MAL	16.153.815.157	14.509.673.252
- Tabungan KU	15.672.176	37.798.868
<b>Saldo Tabungan</b>	<b><u>16.169.487.333</u></b>	<b><u>14.547.472.120</u></b>
<b>b. Deposito Berjangka :</b>		
- Deposito Berjangka 03 Bulan	70.000.000	70.000.000
- Deposito Berjangka 06 Bulan	635.000.000	685.000.000
- Deposito Berjangka 12 Bulan	2.525.000.000	1.950.000.000
<b>Saldo Deposito</b>	<b><u>3.230.000.000</u></b>	<b><u>2.705.000.000</u></b>
<b>Saldo Simpanan</b>	<b><u>19.399.487.333</u></b>	<b><u>17.252.472.120</u></b>
Tabungan Pihak Terkait	371.457.582	645.780.122
Tabungan Pihak Tidak Terkait	15.798.029.751	13.901.691.998
<b>Saldo Tabungan</b>	<b><u>16.169.487.333</u></b>	<b><u>14.547.472.120</u></b>
Deposito Pihak Terkait	505.000.000	755.000.000
Deposito Pihak Tidak Terkait	2.725.000.000	1.950.000.000
<b>Saldo Deposito</b>	<b><u>3.230.000.000</u></b>	<b><u>2.705.000.000</u></b>
<b>Saldo Simpanan</b>	<b><u>19.399.487.333</u></b>	<b><u>17.252.472.120</u></b>

### 3.12. Kewajiban Imbalan Kerja

Jumlah tersebut merupakan Saldo Kewajiban Imbalan Kerja yang sudah dicadangkan Perseroan sampai dengan 31 Desember 2025 & 2024, dengan rincian sebagai berikut :

	<u>2025</u>	<u>2024</u>
- Kewajiban Imbalan Pasca Kerja	60.231.910	60.695.249
<b>Saldo Kewajiban Imbalan Kerja</b>	<b><u>60.231.910</u></b>	<b><u>60.695.249</u></b>

### 3.13. Kewajiban Lain- Lain

Jumlah tersebut merupakan Saldo Kewajiban Lainnya Perseroan sampai dengan 31 Desember 2025 & 2024, dengan rincian sebagai berikut :

	<u>2025</u>	<u>2024</u>
- Titipan Setoran	7.749.986	5.655.080
- Titipan Lainnya	86.991	-
- Cadangan Dana Pendidikan	58.233.712	110.562.012
<b>Saldo Kewajiban Lain - Lain</b>	<b><u>66.070.689</u></b>	<b><u>116.217.092</u></b>

### 3.14. Ekuitas

Jumlah tersebut merupakan Saldo Ekuitas Perseroan sampai dengan 31 Desember 2025 dan 2024, dengan rincian sebagai berikut :

	<u>2025</u>	<u>2024</u>
<b>Modal Disetor :</b>		
- Modal Dasar	4.000.000.000	4.000.000.000
- Modal Belum Disetor	(700.000.000)	(700.000.000)
<b>Saldo Modal Disetor</b>	<b><u>3.300.000.000</u></b>	<b><u>3.300.000.000</u></b>
<b>Saldo Laba :</b>		
- Cadangan Umum	3.057.892.087	2.967.063.654
- Laba ( Rugi ) Ditahan	173.576.665	176.942.091
- Laba (Rugi) Tahun Berjalan	1.214.758.032	908.284.333
<b>Saldo Laba</b>	<b><u>4.446.226.784</u></b>	<b><u>4.052.290.078</u></b>
<b>Saldo Ekuitas</b>	<b><u>7.746.226.784</u></b>	<b><u>7.352.290.078</u></b>

### 3.15. Pendapatan Bunga

Jumlah tersebut merupakan Pendapatan Bunga yang diterima Perseroan untuk tahun yang berakhir pada tanggal 31 Desember 2025 dan 2024, dengan rincian sebagai berikut :

	<u>2025</u>	<u>2024</u>
<b>a. Pendapatan Bunga Kontraktual</b>		
- Pendapatan Bunga Tabungan	53.204.500	62.943.143
- Pendapatan Bunga Deposito	562.433.312	485.645.962
- Pendapatan Bunga Kredit Modal Kerja	1.060.871.521	1.274.999.120
- Pendapatan Bunga Kredit Investasi	1.154.907.762	729.972.454
- Pendapatan Bunga Kredit Konsumtif	678.173.914	574.850.896
- Pendapatan Bunga Kredit Lainnya	2.452.276	-
<b>Jumlah Pendapatan Bunga Kontraktual</b>	<b><u>3.512.043.286</u></b>	<b><u>3.128.411.575</u></b>
<b>b. Pendapatan Provisi dan Administrasi</b>		
- Pendapatan Provisi Kredit	132.516.142	118.132.469
<b>Jumlah Pendapatan Provisi Kredit</b>	<b><u>132.516.142</u></b>	<b><u>118.132.469</u></b>
<b>Jumlah Pendapatan Bunga</b>	<b><u>3.644.559.428</u></b>	<b><u>3.246.544.045</u></b>

### 3.16. Pendapatan Operasional Lainnya

Jumlah tersebut merupakan Pendapatan Operasional Lainnya yang diterima Perseroan untuk tahun yang berakhir pada tanggal 31 Desember 2025 dan 2024, dengan rincian sebagai berikut :

	<u>2025</u>	<u>2024</u>
- Pendapatan Administrasi Tabungan	24.125.684	105.064.098
- Pendapatan Penutupan Tabungan	176.002	45.000
- Pendapatan Denda Pinalti Deposito	869.693	56.847
- Pendapatan Denda Kredit	5.969.393	12.059.710
- Pendapatan Kredit Hapus Buku	5.825.000	11.000.000
- Pendapatan Pemulihan CKPN Penempatan	-	-
- Pendapatan Pemulihan CKPN Kredit	-	147.674.863
- Pendapatan Operasional Lainnya	78.927.471	36.900.000
<b>Jumlah Pendapatan Operasional Lainnya</b>	<b><u>115.893.243</u></b>	<b><u>312.800.518</u></b>

### 3.17. Beban Bunga

Jumlah tersebut merupakan Beban Bunga yang dikeluarkan Perseroan untuk tahun yang berakhir pada tanggal 31 Desember 2025 dan 2024, dengan rincian sebagai berikut :

	<u>2025</u>	<u>2024</u>
- Beban Bunga Tabungan	446.500.483	388.269.227
- Beban Bunga Deposito	141.747.799	155.889.730
- Beban Bunga Pihak Ketiga ( LPS )	38.788.409	33.527.010
<b>Jumlah Beban Bunga</b>	<b><u>627.036.691</u></b>	<b><u>577.685.967</u></b>

### 3.18. Beban Penyisihan Kerugian Dan Penyusutan

Jumlah tersebut merupakan Beban Penyisihan Kerugian dan Penyusutan yang wajib dibentuk Perseroan untuk tahun yang berakhir pada tanggal 31 Desember 2025 dan 2024, dengan rincian sebagai berikut :

	<u>2025</u>	<u>2024</u>
<b>a. Beban Penyisihan Kerugian :</b>		
- Beban CKPN Penempatan Dana	9.488.517	20.812.044
- Beban CKPN Kredit	1.874.690	57.349.089
<b>Jumlah Beban Penyisihan Kerugian</b>	<b><u>11.363.206</u></b>	<b><u>78.161.133</u></b>
<b>b. Beban Penyusutan dan Amortisasi :</b>		
- Beban Penyusutan Aset Tetap	21.686.784	21.465.914
- Beban Amortisasi Aset Tak Berwujud	8.325.001	-
<b>Jumlah Penyusutan dan Amortisasi</b>	<b><u>30.011.785</u></b>	<b><u>21.465.914</u></b>
<b>Jumlah Beban Peny. Kerugian dan Penyusutan</b>	<b><u>41.374.991</u></b>	<b><u>99.627.047</u></b>

### 3.19. Beban Pemasaran

Jumlah tersebut merupakan Beban Pemasaran yang dikeluarkan Perseroan untuk tahun yang berakhir pada tanggal 31 Desember 2025 dan 2024.

	<u>2025</u>	<u>2024</u>
- Beban Iklan dan Promosi	9.633.581	11.925.000
<b>Jumlah Beban Pemasaran</b>	<b><u>9.633.581</u></b>	<b><u>11.925.000</u></b>

### 3.16. Pendapatan Operasional Lainnya

Jumlah tersebut merupakan Pendapatan Operasional Lainnya yang diterima Perseroan untuk tahun yang berakhir pada tanggal 31 Desember 2025 dan 2024, dengan rincian sebagai berikut :

	<u>2025</u>	<u>2024</u>
- Pendapatan Administrasi Tabungan	24.125.684	105.064.098
- Pendapatan Penutupan Tabungan	176.002	45.000
- Pendapatan Denda Pinalti Deposito	869.693	56.847
- Pendapatan Denda Kredit	5.969.393	12.059.710
- Pendapatan Kredit Hapus Buku	5.825.000	11.000.000
- Pendapatan Pemulihan CKPN Penempatan	-	-
- Pendapatan Pemulihan CKPN Kredit	-	147.674.863
- Pendapatan Operasional Lainnya	78.927.471	36.900.000
<b>Jumlah Pendapatan Operasional Lainnya</b>	<b><u>115.893.243</u></b>	<b><u>312.800.518</u></b>

### 3.17. Beban Bunga

Jumlah tersebut merupakan Beban Bunga yang dikeluarkan Perseroan untuk tahun yang berakhir pada tanggal 31 Desember 2025 dan 2024, dengan rincian sebagai berikut :

	<u>2025</u>	<u>2024</u>
- Beban Bunga Tabungan	446.500.483	388.269.227
- Beban Bunga Deposito	141.747.799	155.889.730
- Beban Bunga Pihak Ketiga ( LPS )	38.788.409	33.527.010
<b>Jumlah Beban Bunga</b>	<b><u>627.036.691</u></b>	<b><u>577.685.967</u></b>

### 3.18. Beban Penyisihan Kerugian Dan Penyusutan

Jumlah tersebut merupakan Beban Penyisihan Kerugian dan Penyusutan yang wajib dibentuk Perseroan untuk tahun yang berakhir pada tanggal 31 Desember 2025 dan 2024, dengan rincian sebagai berikut :

	<u>2025</u>	<u>2024</u>
<b>a. Beban Penyisihan Kerugian :</b>		
- Beban CKPN Penempatan Dana	9.488.517	20.812.044
- Beban CKPN Kredit	1.874.690	57.349.089
<b>Jumlah Beban Penyisihan Kerugian</b>	<b><u>11.363.206</u></b>	<b><u>78.161.133</u></b>
<b>b. Beban Penyusutan dan Amortisasi :</b>		
- Beban Penyusutan Aset Tetap	21.686.784	21.465.914
- Beban Amortisasi Aset Tak Berwujud	8.325.001	-
<b>Jumlah Penyusutan dan Amortisasi</b>	<b><u>30.011.785</u></b>	<b><u>21.465.914</u></b>
<b>Jumlah Beban Peny. Kerugian dan Penyusutan</b>	<b><u>41.374.991</u></b>	<b><u>99.627.047</u></b>

### 3.19. Beban Pemasaran

Jumlah tersebut merupakan Beban Pemasaran yang dikeluarkan Perseroan untuk tahun yang berakhir pada tanggal 31 Desember 2025 dan 2024.

	<u>2025</u>	<u>2024</u>
- Beban Iklan dan Promosi	9.633.581	11.925.000
<b>Jumlah Beban Pemasaran</b>	<b><u>9.633.581</u></b>	<b><u>11.925.000</u></b>

### 3.20. Beban Administrasi Dan Umum

Jumlah tersebut merupakan Beban Administrasi dan Umum yang dikeluarkan Perseroan untuk tahun yang berakhir pada tanggal 31 Desember 2025 dan 2024, dengan rincian sebagai berikut :

	<u>2025</u>	<u>2024</u>
- Beban Tenaga Kerja	1.353.938.952	1.403.554.659
- Beban Pendidikan & Pelatihan	42.096.000	54.960.000
- Beban Sewa	38.300.002	38.300.000
- Beban Pajak (Non PPh)	2.094.000	2.733.755
- Beban Pemeliharaan & Perbaikan	113.158.250	72.941.850
- Beban Barang & Jasa	154.396.208	213.470.035
<b>Jumlah Beban Administrasi Dan Umum</b>	<b><u>1.703.983.412</u></b>	<b><u>1.785.960.299</u></b>

### 3.21. Beban Operasional Lainnya

Jumlah tersebut merupakan Beban Operasional Lainnya yang dikeluarkan Perseroan untuk tahun yang berakhir pada tanggal 31 Desember 2025 dan 2024.

	<u>2025</u>	<u>2024</u>
- Beban Operasional Lainnya	20.315.924	18.626.000
<b>Jumlah Beban Operasional Lainnya</b>	<b><u>20.315.924</u></b>	<b><u>18.626.000</u></b>

### 3.22. Pendapatan Non Operasional

Jumlah tersebut merupakan Pendapatan Non Operasional yang diterima Perseroan untuk tahun yang berakhir pada tanggal 31 Desember 2025 & 2024, dengan rincian sebagai berikut :

	<u>2025</u>	<u>2024</u>
- Laba Penjualan Aset Tetap	7.500.000	-
- Pendapatan Non Operasional Lainnya	-	2.650
<b>Jumlah Pendapatan Non Operasional</b>	<b><u>7.500.000</u></b>	<b><u>2.650</u></b>

### 3.23. Beban Non Operasional

Jumlah tersebut merupakan Beban Non Operasional yang dikeluarkan Perseroan untuk tahun yang berakhir pada tanggal 31 Desember 2025 dan 2024, dengan rincian sebagai berikut :

	<u>2025</u>	<u>2024</u>
- Kerugian Penjualan Aset Tetap	-	-
- Beban Non Operasional Lainnya	40.175.868	38.185.896
<b>Jumlah Beban Non Operasional</b>	<b><u>40.175.868</u></b>	<b><u>38.185.896</u></b>

### 3.24. Pajak Penghasilan Badan

Jumlah tersebut merupakan Taksiran Pajak Penghasilan Badan untuk tahun yang berakhir pada tanggal 31 Desember 2025 dan 2024.

	<u>2025</u>	<u>2024</u>
Pajak Penghasilan Badan	110.674.172	119.052.670
<b>Jumlah Pajak Penghasilan Badan</b>	<b><u>110.674.172</u></b>	<b><u>119.052.670</u></b>

### 3.25. Laba ( Rugi ) Setelah Pajak

Jumlah tersebut merupakan laba (rugi) setelah pajak untuk tahun yang berakhir pada tanggal 31 Desember 2025 dan 2024.

	<u>2025</u>	<u>2024</u>
Laba (Rugi) Setelah Pajak	1.214.758.032	908.284.333
<b>Jumlah Laba ( Rugi ) Setelah Pajak</b>	<b><u>1.214.758.032</u></b>	<b><u>908.284.333</u></b>

### 3.26. Rekening Administratif

Jumlah tersebut merupakan saldo rekening administratif untuk tahun yang berakhir pada tanggal 31 Desember 2025 dan 2024, dengan rincian sebagai berikut :

	<u>2025</u>	<u>2024</u>
<b>Komitmen :</b>		
- Fas Kredit Nasabah yg blm ditarik	-	-
- Aktiva Produktif yg dihapus buku	424.979.517	603.815.843
<b>Jumlah</b>	<u>424.979.517</u>	<u>603.815.843</u>
<b>Kontinjensi :</b>		
- Pendapatan Bunga Dalam Penyelesaian	109.995.704	173.566.923
- Aset Produktif yang Dihapus Buku	-	-
- Lain - Lain yang bersifat Administratif	-	-
<b>Jumlah</b>	<u>109.995.704</u>	<u>173.566.923</u>
<b>Jumlah Kontinjensi</b>	<u>534.975.221</u>	<u>777.382.766</u>

### 3.27. Kewajiban Imbalan Kerja

Berdasarkan Undang - Undang No. 13 Tahun 2003 tentang Ketenaga Kerjaan, perusahaan wajib menghitung besarnya Imbalan Kerja yang mencakup uang pensiun, uang pesangon, uang penghargaan masa kerja dan ganti kerugian kepada karyawan. Kewajiban tersebut juga sesuai dengan Pedoman Akuntansi BPR (Bab V Akuntansi Kewajiban) dan SAK EP Bab 28, dan perusahaan sudah membuat AkruaI atas Kewajiban Imbalan Pasca Kerja.

### 3.28. Penyusunan Laporan Keuangan

Manajemen PT. BPR Musi Arta Lestari bertanggung jawab atas penyusunan laporan keuangan yang telah diselesaikan pada tanggal 23 Januari 2026.

# LAMPIRAN

**PT. BPR MUSI ARTA LESTARI**  
**CAPITAL (PERMODALAN)**  
 Untuk tahun yang berakhir pada tanggal 31 Desember 2025

*Lampiran I*  
*Dalam Rupiah (Rp)*

NO.	KETERANGAN	NOMINAL	CKPN	BOBOT RESIKO	JUMLAH
<b>I Aset Tertimbang Menurut Resiko ( ATMR )</b>					
1	Kas	258.399.200	-	0 %	-
2	Antar Bank Aktiva	14.629.046.808	9.488.517	20 %	2.923.911.658
3	Kredit Pegawai / Pensiunan yg memenuhi persyaratan	883.826.664	-	50 %	441.913.332
4	Kredit dgn Agunan Tanah & Bangunan dgn Hak Tanggungan Pertama	3.631.888.019	28.827.666	50 %	1.801.530.177
5	Kredi UMK yg memenuhi kriteria	6.210.637.182	32.452.370	70 %	4.324.729.368
6	Kredit Lainnya	1.403.176.982	248.613	100 %	1.402.928.369
7	Kredit yg sudah jatuh Tempo/Macet	258.453.998	232.143.412	100 %	26.310.586
8	Aset Tetap dan Inventaris	92.277.597		100 %	92.277.597
9	Aset Tidak Berwujud	91.574.999		100 %	91.574.999
10	Pendapatan Yang Akan Diterima	174.061.497		100 %	174.061.497
11	Aset Lain-Lain	105.256.949		100 %	105.256.949
	<b>Jumlah ATMR</b>	<b>27.738.599.895</b>			<b>11.384.494.532</b>
<b>II Modal Inti</b>					
1	Modal Disetor	3.300.000.000		100 %	3.300.000.000
2	Cadangan - Cadangan	3.057.892.087		100 %	3.057.892.087
3	Laba ( Rugi ) Ditahan	173.576.665		100 %	173.576.665
3	Laba (Rugi) Tahun Berjalan	1.214.758.032		100 %	1.214.758.032
	<b>Jumlah Modal Inti</b>	<b>7.746.226.784</b>			<b>7.746.226.784</b>
<b>III Modal Pelengkap</b>					
1	PPKA Umum				58.695.230
	<b>Jumlah Modal</b>				<b>7.804.922.014</b>
<b>IV</b>	<b>Modal Minimum ( 12% X ATMR )</b>	<b>11.384.494.532</b>		<b>12 %</b>	<b>1.366.139.344</b>
<b>V</b>	<b>Kelebihan ( Kekurangan ) Modal</b>				<b>6.438.782.670</b>
<b>VI</b>	<b>Ratio CAR</b>	<b>7.804.922.014</b>		<b>100 %</b>	<b>68,56%</b>
		<b>11.384.494.532</b>			
		<b>BMPK</b>			<b>1.560.984.403</b>

**PT. BPR MUSI ARTA LESTARI**  
**ASSET QUALITY (KUALITAS ASET PRODUKTIF)**  
**Untuk tahun yang berakhir pada tanggal 31 Desember 2025**

*Lampiran II*  
*Dalam Rupiah (Rp)*

<b>NO.</b>	<b>KETERANGAN</b>	<b>NOMINAL</b>	<b>%</b>	<b>JUMLAH</b>
<b>I Aset Produktif</b>				
1	Tabungan	3.379.046.808		3.379.046.808
2	Deposito	10.250.000.000		10.250.000.000
3	KYD - Lancar	11.745.141.692		11.745.141.692
4	KYD - DPK	182.124.093		182.124.093
5	KYD - Kurang Lancar	147.853.464		147.853.464
6	KYD - Diragukan	54.409.598		54.409.598
7	KYD - Macet	258.453.998		258.453.998
	<b>Jumlah Aktiva Produktif</b>	<b>26.017.029.653</b>		<b>26.017.029.653</b>
<b>II Aset Produktif Yang Diklasifikasikan</b>				
1	KYD - Kurang Lancar	147.853.464	50 %	73.926.732
2	KYD - Diragukan	54.409.598	75 %	40.807.199
3	KYD - Macet	258.453.998	100 %	258.453.998
	<b>Jumlah</b>	<b>460.717.060</b>		<b>373.187.929</b>
<b>III</b>	<b>Ratio KAP</b>	<b>373.187.929</b> <b>26.017.029.653</b>	<b>100 %</b>	<b>1,43%</b>

**PT. BPR MUSI ARTA LESTARI**  
**Penyisihan Penghapusan Kualitas Aktiva (PPKA)**  
**Untuk tahun yang berakhir pada tanggal 31 Desember 2025**

*Lampiran III*  
*Dalam Rupiah (Rp)*

<b>NO.</b>	<b>KETERANGAN</b>	<b>NOMINAL</b>	<b>AGUNAN</b>	<b>%</b>	<b>JUMLAH</b>
<b>I PPKA Wajib Dibentuk</b>					
1	KYD - Lancar	11.745.141.692	-	0,5 %	58.695.230
2	KYD - DPK	182.124.093	106.875.793	3 %	2.257.449
3	KYD - Kurang Lancar	147.853.464	61.486.484	10 %	8.636.698
4	KYD - Diragukan	54.409.598	37.657.906	50 %	8.375.846
5	KYD - Macet	258.453.998	74.682.531	100 %	183.771.467
	<b>PPKA Wajib Dibentuk</b>				<b>261.736.690</b>
	<b>CKPN Yang Tersedia</b>				<b>294.861.645</b>
	<b>Kelebihan (Kekurangan) CKPN</b>				<b>33.124.955</b>

**PT. BPR MUSI ARTA LESTARI**  
**Cadangan Kerugian Penurunan Nilai ( CKPN )**  
**Untuk tahun yang berakhir pada tanggal 31 Desember 2025**

Lampiran IV  
 Dalam Rupiah (Rp)

CKPN Kolektif						
No	Kolektibilitas	Baki Debet	Probability Default		LGD	CKPN
			PD ( % )	Jumlah	( % )	
	<b>Penempatan Antar Bank Aktiva</b>	<b>3.897.703.328,61</b>				<b>9.488.516,64</b>
	<b>I Lancar</b>					
	Kredit Lancar ( Terbaik )	10.970.381.535,00	-	-	-	-
	Kredit Modal Kerja	293.703.084,00	0,74	2.173.403,00	39,14	850.670,00
	Kredit Investasi	372.545.932,00	0,18	670.583,00	39,14	262.466,00
	Kredit Konsumsi	108.511.141,00	0,18	195.320,00	39,14	76.448,00
	<b>Jumlah Lancar</b>	<b>11.745.141.692,00</b>				<b>1.189.584,00</b>
	<b>II Dalam Perhatian Khusus</b>					
	Kredit Modal Kerja	118.252.363,00	12,24	14.474.089,00	39,14	5.665.159,00
	Kredit Investasi	52.189.517,00	1,93	1.007.258,00	39,14	394.242,00
	Kredit Konsumsi	11.682.213,00	0,18	21.028,00	39,14	8.230,00
	<b>Jumlah DPK</b>	<b>182.124.093,00</b>				<b>6.067.631,00</b>
	<b>III Kurang Lancar</b>					
	Kredit Modal Kerja	28.792.912,00	19,30	5.557.032,00	39,14	2.175.022,00
	Kredit Investasi	58.065.221,00	5,57	3.234.233,00	39,14	1.265.879,00
	Kredit Konsumsi	10.480.138,00	0,18	18.864,00	39,14	7.383,00
	<b>Jumlah Kurang Lancar</b>	<b>97.338.271,00</b>				<b>3.448.284,00</b>
	<b>IV Diragukan</b>					
	Kredit Modal Kerja	20.137.618,00	28,25	5.688.877,00	39,14	2.226.626,00
	Kredit Konsumsi	7.006.730,00	0,18	12.612,00	39,14	4.936,00
	<b>Jumlah Diragukan</b>	<b>27.144.348,00</b>				<b>2.231.562,00</b>
	<b>V Macet</b>					
	Kredit Modal Kerja	26.707.362,00	44,15	11.791.300,00	39,14	4.615.115,00
	Kredit Investasi	8.215.731,00	27,22	2.236.322,00	39,14	875.296,00
	<b>Jumlah Macet</b>	<b>34.923.093,00</b>				<b>5.490.411,00</b>
	<b>Jumlah CKPN Kolektif</b>	<b>12.086.671.497,00</b>				<b>18.427.472,00</b>
<b>CKPN Individual</b>						
No	Kolektibilitas	Baki Debet	Probability Default		LGD	CKPN
			PD ( % )	Jumlah	( % )	
	<b>III Kurang Lancar</b>					
	Kredit Modal Kerja	20.703.588,00				12.528.622,00
	Kredit Investasi	15.299.097,00				8.964.163,00
	Kredit Konsumsi	14.512.508,00				10.159.038,00
	<b>Jumlah Kurang Lancar</b>	<b>50.515.193,00</b>				<b>31.651.823,00</b>
	<b>IV Diragukan</b>					
	Kredit Modal Kerja	27.265.250,00				18.129.349,00
	<b>Jumlah Diragukan</b>	<b>27.265.250,00</b>				<b>18.129.349,00</b>
	<b>V Macet</b>					
	Kredit Modal Kerja	172.281.227,00				171.239.547,00
	Kredit Investasi	51.249.678,00				55.413.454,00
	<b>Jumlah Macet</b>	<b>223.530.905,00</b>				<b>226.653.001,00</b>
	<b>Jumlah CKPN Individual</b>	<b>301.311.348,00</b>				<b>276.434.173,00</b>
	<b>CKPN Wajib Dibentuk</b>	<b>12.387.982.845,00</b>				<b>294.861.645,00</b>
	<b>CPPN Yang Tersedia</b>					<b>294.861.645,00</b>
	<b>Kelebihan (Kekurangan) CKPN</b>					<b>-</b>
<b>II</b>	<b>Ratio CKPN</b>	<b>294.861.645,00</b>	<b>100 %</b>			<b>100%</b>
<b>III</b>	<b>Ratio NPL Bruto</b>	<b>460.717.060,00</b>	<b>100 %</b>			<b>3,72%</b>
		<b>12.387.982.845,00</b>				
<b>IV</b>	<b>Ratio NPL Net</b>	<b>173.112.630,00</b>	<b>100 %</b>			<b>1,40%</b>
		<b>12.387.982.845,00</b>				

**PT. BPR MUSI ARTA LESTARI**  
**NET INTEREST MARGIN ( NIM )**  
**Untuk tahun yang berakhir pada tanggal 31 Desember 2025**

*Lampiran V*  
*Dalam Rupiah (Rp)*

<b>Bulan</b>	<b>Pendapatan Bunga</b>	<b>Beban Bunga</b>	<b>Aktiva Produktif</b>
Januari	279.413.641,00	45.451.794,00	24.406.854.696,00
Pebruari	259.568.590,00	40.667.296,00	24.175.336.794,00
Maret	290.469.630,00	45.470.769,00	24.353.481.618,00
April	273.070.302,00	46.882.765,00	25.914.601.026,00
Mei	295.968.557,00	51.079.012,00	26.470.505.400,00
Juni	271.627.992,00	49.407.173,00	26.184.479.833,00
Juli	302.476.527,00	53.468.472,19	26.556.934.118,00
Agustus	298.989.710,00	52.678.037,00	27.173.739.264,00
September	295.863.104,00	52.933.327,00	27.758.148.364,00
Oktober	332.184.455,00	55.334.957,00	28.291.339.851,00
Nopember	289.845.122,00	54.028.338,00	28.126.591.087,00
Desember	322.565.650,00	40.846.341,00	27.017.029.652,73
<b>Jumlah</b>	<b>3.512.043.280,00</b>	<b>588.248.281,19</b>	<b>316.429.041.703,73</b>

A	Pendapatan Bunga	3.512.043.280,00
B	Beban Bunga	588.248.281,19
C	Pendapatan Bunga Bersih	2.923.794.998,81
D	Rata - Rata Aktiva Produktif	26.369.086.808,64

<b>Ratio NIM</b>	<b><math>\frac{2.923.794.999}{26.369.086.809}</math></b>	<b>11,09%</b>
------------------	--	---------------

**PT. BPR MUSI ARTA LESTARI**  
**RATIO EARNING (RENTABILITAS)**  
**Untuk tahun yang berakhir pada tanggal 31 Desember 2025**

*Lampiran VI*  
*Dalam Rupiah (Rp)*

<b>NO.</b>	<b>KETERANGAN</b>	<b>JUMLAH</b>
<b>I Return On Asset ( ROA )</b>		
1	Laba Sebelum Pajak	1.325.432.204
2	Rata - Rata Total Asset	26.699.162.487
	Ratio ROA	$\frac{1.325.432.204}{26.699.162.487}$ 4,96 %
<b>II Return On Equity ( ROE )</b>		
1	Laba Setelah Pajak	1.214.758.032
2	Jumlah Modal Disetor	3.300.000.000
	Ratio ROE	$\frac{1.214.758.032}{3.300.000.000}$ 36,81 %
<b>III Ratio BOPO</b>		
1	Biaya Operasional	2.402.344.599
2	Pendapatan Operasional	3.760.452.671
	Ratio BOPO	$\frac{2.402.344.599}{3.760.452.671}$ 63,88 %

**PT. BPR MUSI ARTA LESTARI****RATIO LIKUIDITAS**

Untuk tahun yang berakhir pada tanggal 31 Desember 2025

*Lampiran VII**Dalam Rupiah (Rp)*

<b>NO.</b>	<b>KETERANGAN</b>	<b>JUMLAH</b>
<b>I</b>	<b>Loan To Deposit Ratio (LDR)</b>	
<b>1</b>	<b>Kredit Yang Diberikan</b>	<b>12.387.982.845</b>
<b>2</b>	<b>Dana Yang Diterima :</b>	
	- Tabungan Nasabah	16.169.487.333
	- Deposito Berjangka Nasabah	3.230.000.000
	<b>Jumlah</b>	<b>19.399.487.333</b>
	<b>Ratio LDR</b>	<b>63,86 %</b>
		$\frac{12.387.982.845}{19.399.487.333}$
<b>II</b>	<b>Cash Ratio</b>	
<b>1</b>	<b>Total Alat Likuid</b>	
	- Kas	258.399.200
	- Tabungan	3.379.046.808
	<b>Jumlah</b>	<b>3.637.446.008</b>
<b>2</b>	<b>Total Kewajiban Lancar</b>	
	- Kewajiban Segera Dibayar	8.620.194
	- Tabungan Nasabah	16.169.487.333
	- Deposito Berjangka Nasabah	3.230.000.000
	<b>Jumlah</b>	<b>19.408.107.527</b>
	<b>Ratio Cash</b>	<b>18,74 %</b>
		$\frac{3.637.446.008}{19.408.107.527}$

**PT. BPR MUSI ARTA LESTARI****RATIO LIKUIDITAS**

Untuk tahun yang berakhir pada tanggal 31 Desember 2025

*Lampiran VII**Dalam Rupiah (Rp)*

<b>NO.</b>	<b>KETERANGAN</b>	<b>JUMLAH</b>
<b>I</b>	<b>Loan To Deposit Ratio (LDR)</b>	
<b>1</b>	<b>Kredit Yang Diberikan</b>	<b>12.387.982.845</b>
<b>2</b>	<b>Dana Yang Diterima :</b>	
	- Tabungan Nasabah	16.169.487.333
	- Deposito Berjangka Nasabah	3.230.000.000
	<b>Jumlah</b>	<b>19.399.487.333</b>
	<b>Ratio LDR</b>	<b>63,86 %</b>
		$\frac{12.387.982.845}{19.399.487.333}$
<b>II</b>	<b>Cash Ratio</b>	
<b>1</b>	<b>Total Alat Likuid</b>	
	- Kas	258.399.200
	- Tabungan	3.379.046.808
	<b>Jumlah</b>	<b>3.637.446.008</b>
<b>2</b>	<b>Total Kewajiban Lancar</b>	
	- Kewajiban Segera Dibayar	8.620.194
	- Tabungan Nasabah	16.169.487.333
	- Deposito Berjangka Nasabah	3.230.000.000
	<b>Jumlah</b>	<b>19.408.107.527</b>
	<b>Ratio Cash</b>	<b>18,74 %</b>
		$\frac{3.637.446.008}{19.408.107.527}$

Nama Lembaga Jasa Keuangan : PT Bank Perekonomian Rakyat Musi Arta Lestari

Posisi Laporan : Desember 2025

Opini Akuntan Publik	Nama Akuntan Publik
01	Kantor Akuntan Publik Tjahjo, Machdjud Modopuro & Rekan

## SURAT PERNYATAAN DIREKSI

Yang bertanda tangan di bawah ini :

1. Nama : Sri Koesmijati.  
NIK : 1608066906680001.  
Jabatan : Direktur Utama.  
Alamat Kantor : Jl. Kapasan No. 18 Tegalrejo Kecamatan Belintang, Kabupaten Ogan Komering Ulu Timur.
  
2. Nama : Cicilia Fatmasari.  
NIK : 1601146311740003.  
Jabatan : Direktur.  
Alamat Kantor : Jl. Kapasan No. 18 Tegalrejo Kecamatan Belintang, Kabupaten Ogan Komering Ulu Timur.

Bertindak selaku Direksi untuk dan atas nama PT. BPR Musi Arta Lestari menyatakan bahwa :

1. Kebenaran data dan/atau informasi Laporan Keuangan Tahunan BPR tahun buku 2025,
2. Tanggung jawab penerapan pengendalian internal dalam proses pelaporan keuangan BPR,
3. Hasil penilaian terhadap efektivitas pengendalian internal dalam proses pelaporan keuangan BPR.

Apabila ternyata di kemudian hari pernyataan kami tersebut di atas terbukti tidak benar, maka kami menerima segala keputusan Otoritas Jasa Keuangan berikut konsekuensinya sesuai peraturan yang berlaku.

Demikianlah surat pernyataan ini kami buat dengan penuh kesadaran dan tanpa paksaan dari pihak manapun.

Belintang, 25 Februari 2026

PT. BPR MUSI ARTA LESTARI

DIREKSI,

  
Sri Koesmijati                      Cicilia Fatmasari

Nama Lembaga Jasa Keuangan : PT Bank Perekonomian Rakyat Musi Arta Lestari

Posisi Laporan : Desember 2025

Informasi	Keterangan
Alamat	Jalan Kapasan 18 Tegalrejo, Kec. Belitang Kab. OKU Timur Sumatera Selatan 32382
Nomor Telepon	(0735) 450493
Penjelasan Umum	Penerapan Tata Kelola yang baik bagi BPR dalam penyelenggaraan kegiatan usaha pada seluruh tingkatan atau jenjang organisasi mencakup keterbukaan, akuntabilitas, tanggung jawab, independensi dan kewajaran mampu meningkatkan daya saing dan mendorong pertumbuhan BPR yang stabil dan berkelanjutan.
Peringkat Komposit Hasil Penilaian Sendiri ( <i>Self Assessment</i> ) Tata Kelola	2
Penjelasan Peringkat Komposit Hasil Penilaian Sendiri ( <i>Self Assessment</i> ) Tata Kelola	Penerapan Tata Kelola yang baik bagi BPR, akan sangat berpengaruh positif terhadap kinerja BPR dan dapat mendorong pertumbuhan BPR dengan stabil dan berkelanjutan.

Nama Lembaga Jasa Keuangan : PT Bank Perekonomian Rakyat Musi Arta Lestari

Posisi Laporan : Desember 2025

Nama	Jabatan	Tugas dan Tanggung Jawab
SRI KOESMIJATI SE	Direktur Utama yang Membawahkan Fungsi Kepatuhan	Sebagai Direktur Utama, tugasnya : a. Bertanggungjawab penuh atas pelaksanaan kepengurusan BPR; b. Mengelola BPR sesuai dengan kewenangan dan tanggung jawab sebagaimana diatur dalam Anggaran Dasar BPR dan peraturan perundang-undangan; c. Menerapkan Tata Kelola pada setiap kegiatan usaha BPR di seluruh tingkatan atau jenjang organisasi; d. Menindaklanjuti temuan audit dan rekomendasi dari satuan kerja atau pejabat yang bertanggung jawab terhadap pelaksanaan audit intern BPR, auditor ekstern, hasil pengawasan Dewan Komisaris, Otoritas Jasa Keuangan, dan/atau otoritas lainnya; e. Memastikan terpenuhinya jumlah sumber daya manusia yang memadai; f. Mempertanggungjawabkan pelaksanaan tugasnya kepada pemegang saham dalam Rapat Umum Pemegang Saham sesuai dengan peraturan perundang-undangan; g. Mengungkapkan kebijakan BPR yang bersifat strategis di bidang kepegawaian kepada pegawai; h. Menyediakan data dan informasi yang akurat, relevan, dan tepat waktu kepada Dewan Komisaris; i. Memastikan dan meningkatkan tata-tertib dan disiplin kerja; j. Membudayakan kepatuhan dan sadar risiko.
CICILIA FATMASARI SE	Direktur	Sebagai Direktur, tugasnya : a. Bertanggungjawab penuh atas pelaksanaan kepengurusan BPR; b. Mengelola BPR sesuai dengan kewenangan dan tanggung jawab sebagaimana diatur dalam Anggaran Dasar BPR dan peraturan perundang-undangan; c. Menerapkan Tata Kelola pada setiap kegiatan usaha BPR di seluruh tingkatan atau jenjang organisasi; d. Menindaklanjuti temuan audit dan rekomendasi dari satuan kerja atau pejabat yang bertanggung jawab terhadap pelaksanaan audit intern BPR, auditor ekstern, hasil pengawasan Dewan Komisaris, Otoritas Jasa Keuangan, dan/atau otoritas lainnya; e. Memastikan terpenuhinya jumlah sumber daya manusia yang memadai; f. Mempertanggungjawabkan pelaksanaan tugasnya kepada pemegang saham dalam Rapat Umum Pemegang Saham sesuai dengan peraturan perundang-undangan; g. Mengungkapkan kebijakan BPR yang bersifat strategis di bidang kepegawaian kepada pegawai; h. Menyediakan data dan informasi yang akurat, relevan, dan tepat waktu kepada pihak yang berhak memperoleh data dan informasi sesuai dengan ketentuan peraturan perundang-undangan; i. Memastikan dan meningkatkan tata-tertib dan disiplin kerja; j. Membudayakan kepatuhan dan sadar risiko.

Tindak Lanjut Rekomendasi Dewan Komisaris

Di dalam meningkatkan kinerja, serta meningkatkan iklim perbankan yang kondusif, Bank wajib melaksanakan kegiatan usahanya dengan berpedoman pada prinsip-prinsip Good Corporate Governance (GCG)

Keterangan

Tidak ada

Nama Lembaga Jasa Keuangan : PT Bank Perekonomian Rakyat Musi Arta Lestari

Posisi Laporan : Desember 2025

Nama	Jabatan	Tugas dan Tanggung Jawab
JOKO DWI PURNOMO JOHANES SPD	Komisaris Utama	Sebagai Komisaris Utama, tugasnya : a.Memastikan terselenggaranya penerapan Tata Kelola pada setiap kegiatan usaha BPR di seluruh tingkatan atau jenjang organisasi; b.Melaksanakan pengawasan terhadap pelaksanaan tugas dan tanggung jawab Direksi serta memberikan nasihat kepada Direksi, mengarahkan, memantau, mengevaluasi pelaksanaan kebijakan strategis BPR; c.Memastikan bahwa Direksi menindaklanjuti temuan audit dan rekomendasi dari satuan kerja atau pejabat yang bertanggung jawab terhadap pelaksanaan audit intern BPR, auditor ekstern, hasil pengawasan Dewan Komisaris, Otoritas Jasa Keuangan, dan/atau otoritas lainnya; d.Dewan Komisaris wajib menyusun kebijakan remunerasi dan kebijakan nominasi bagi anggota Direksi, anggota Dewan Komisaris serta mengusulkan penetapan; e.Memberitahukan kepada Otoritas Jasa Keuangan : pelanggaran peraturan perundang-undangan di bidang keuangan dan perbankan; dan/atau keadaan atau perkiraan keadaan yang dapat membahayakan kelangsungan usaha BPR.
CHANDRA KESUMA	Komisaris	Komisaris, tugasnya : a.Memastikan terselenggaranya penerapan Tata Kelola pada setiap kegiatan usaha BPR di seluruh tingkatan atau jenjang organisasi; b.Melaksanakan pengawasan terhadap pelaksanaan tugas dan tanggung jawab Direksi serta memberikan nasihat kepada Direksi; c.Memastikan bahwa Direksi menindaklanjuti temuan audit dan rekomendasi dari satuan kerja atau pejabat yang bertanggung jawab terhadap pelaksanaan audit intern BPR, auditor ekstern, hasil pengawasan Dewan Komisaris, Otoritas Jasa Keuangan, dan/atau otoritas lainnya; d.Memberitahukan kepada Otoritas Jasa Keuangan : pelanggaran peraturan perundang-undangan di bidang keuangan dan perbankan; dan/atau keadaan atau perkiraan keadaan yang dapat membahayakan kelangsungan usaha BPR; e.Melakukan evaluasi dan pengawasan pelaksanaan kebijakan strategis dan menyiapkan agenda rapat Dewan Komisaris; f.Merumuskan konsep rekomendasi kepada Direksi untuk diputuskan dalam rapat Dewan Komisaris.

Rekomendasi kepada Direksi

Akan memastikan BPR berjalan sesuai dengan ketentuan Otoritas, mengawasi dan mengevaluasi pelaksanaan dan pencapaian RBB yang telah dibuat oleh BPR secara berkala

Keterangan

Tidak ada

Form E.02.03  
Tugas, Tanggung Jawab, Program Kerja dan Realisasi Program  
Kerja Komite



Aplikasi Pelaporan Online OJK (APOLO)

Nama Lembaga Jasa Keuangan : PT Bank Perekonomian Rakyat Musi Arta Lestari

Posisi Laporan : Desember 2025

Komite	Tugas dan Tanggung Jawab	Program Kerja	Realisasi	Jumlah Rapat
01	Tidak ada	Tidak ada	Tidak ada	0
02	Tidak ada	Tidak ada	Tidak ada	0
04	Tidak ada	Tidak ada	Tidak ada	0

Tidak ada

Form E.02.04  
Struktur, Keanggotaan, Keahlian, dan Independensi Anggota Komite

Aplikasi Pelaporan Online OJK (APOLO)

Nama Lembaga Jasa Keuangan : PT Bank Perekonomian Rakyat Musi Arta Lestari

Posisi Laporan : Desember 2025

Nama	Keahlian	Komite					Pihak Independen (Ya/Tidak)
		Audit	Pemantau Risiko	Remunerasi dan Nominasi	Manajemen Risiko	Lainnya	
Tidak memiliki							

Form E.03.01  
Kepemilikan Saham Anggota Direksi dan Dewan Komisaris pada BPR

Aplikasi Pelaporan Online OJK (APOLO)

Nama Lembaga Jasa Keuangan : PT Bank Perekonomian Rakyat Musi Arta Lestari

Posisi Laporan : Desember 2025

Nama	Nominal (Rp)	Persentase Kepemilikan (%)	Nominal (Rp) Tahun Sebelumnya	Persentase Kepemilikan (%) Tahun Sebelumnya
Anggota Direksi				
SRI KOESMIJATI SE				
CICILIA FATMASARI SE				
Anggota Dewan Komisaris				
JOKO DWI PURNOMO JOHANES SPD				
CHANDRA KESUMA				

Nama Lembaga Jasa Keuangan : PT Bank Perekonomian Rakyat Musi Arta Lestari

Posisi Laporan : Desember 2025

Nama	Nama Perusahaan dalam Kelompok Usaha BPR	Persentase Kepemilikan (%)	Persentase Kepemilikan (%) Tahun Sebelumnya
Anggota Direksi			
Anggota Dewan Komisaris			
Pemegang Saham			

Direksi, Komisaris dan pemegang saham tidak memiliki Saham di kelompok usaha BPR MAL

Form E.03.03  
Kepemilikan Saham Anggota Direksi dan Anggota Dewan Komisaris pada Perusahaan Lain

Aplikasi Pelaporan Online OJK (APOLO)

Nama Lembaga Jasa Keuangan : PT Bank Perekonomian Rakyat Musi Arta Lestari

Posisi Laporan : Desember 2025

Nama	Sandi Bank Lain	Nama Bank/Perusahaan Lain	Persentase Kepemilikan (%)
Anggota Direksi			
Anggota Dewan Komisaris			

Direkdi dan Komisaris tidak memiliki saham di perusahaan lain

Nama Lembaga Jasa Keuangan : PT Bank Perekonomian Rakyat Musi Arta Lestari

Posisi Laporan : Desember 2025

Nama	Hubungan Keuangan		
	I. Anggota Direksi	II. Anggota Dewan Komisaris	III. Pemegang Saham
Anggota Direksi			
SRI KOESMIJATI SE	Tidak ada	tidak ada	tidak ada
CICILIA FATMASARI SE	Tidak ada	tidak ada	tidak ada

Tidak ada hubungan Keuangan Anggota Direksi, Anggota Dewan Komisaris, dan Pemegang Saham pada BPR

Nama Lembaga Jasa Keuangan : PT Bank Perekonomian Rakyat Musi Arta Lestari

Posisi Laporan : Desember 2025

Nama	Hubungan Keluarga		
	I. Anggota Direksi	II. Anggota Dewan Komisaris	III. Pemegang Saham
	Anggota Direksi		
	Anggota Dewan Komisaris		
	Pemegang Saham		

Tidak ada hubungan antar Anggota Direksi, Anggota Dewan Komisaris, dan Pemegang Saham BPR

Nama Lembaga Jasa Keuangan : PT Bank Perekonomian Rakyat Musi Arta Lestari

Posisi Laporan : Desember 2025

Jenis Remunerasi (Dalam 1 Tahun)	Direksi		Dewan Komisaris	
	Jumlah Orang	Jumlah Keseluruhan (Rp)	Jumlah Orang	Jumlah Keseluruhan (Rp)
Gaji	2	59.928.000	2	52.326.600
Tunjangan	2	101.192.293	2	32.616.330
Tantiem	2	41.014.338	2	30.586.716
Kompensasi berbasis saham	0	0	0	0
Remunerasi lainnya	0	0	0	0
<b>Total Remunerasi</b>		<b>202.134.631</b>		<b>115.529.646</b>
<b>Jenis Fasilitas Lain</b>				
Perumahan	0	0	0	0
Transportasi	2	1.595.893	2	3.750.000
Asuransi Kesehatan	2	3.599.712	2	12.500.000
Fasilitas Lain-Lainnya	0	0	0	0
<b>Total Fasilitas Lain</b>		<b>5.195.605</b>		<b>16.250.000</b>
<b>Total Remunerasi dan Fasilitas Lain</b>		<b>207.330.236</b>		<b>131.779.646</b>

Paket/kebijakan remunerasi dan fasilitas lainnya bagi Direksi dan Dewan Komisaris yang ditetapkan Berdasarkan RUPS

Form E.06.00  
Rasio Gaji Tertinggi dan Gaji Terendah

Aplikasi Pelaporan Online OJK (APOLO)

Nama Lembaga Jasa Keuangan : PT Bank Perekonomian Rakyat Musi Arta Lestari

Posisi Laporan : Desember 2025

Keterangan	Perbandingan
	(a/b)
Rasio gaji pegawai yang tertinggi (a) dan gaji pegawai yang terendah (b)	2,00
Rasio gaji anggota Direksi yang tertinggi (a) dan gaji anggota Direksi yang terendah (b)	1,40
Rasio gaji anggota Dewan Komisaris yang tertinggi (a) dan gaji anggota Dewan Komisaris yang terendah (b)	1,20
Rasio gaji anggota Direksi yang tertinggi (a) dan gaji anggota dewan Komisaris yang tertinggi (b)	1,90
Rasio gaji anggota Direksi yang tertinggi (a) dan gaji pegawai yang tertinggi (b)	1,60

Rasio gaji tertinggi dan gaji terendah dalam perbandingan

Form E.07.01  
Pelaksanaan Rapat dalam 1 (satu) Tahun

Aplikasi Pelaporan Online OJK (APOLO)

Nama Lembaga Jasa Keuangan : PT Bank Perekonomian Rakyat Musi Artta Lestari

Posisi Laporan : Desember 2025

Tanggal Rapat	Jumlah Peserta	Topik/Materi Pembahasan
22-01-2025	2	Evaluasi Realisasi Bisnis Semester II tahun 2024.
11-02-2025	2	Evaluasi Tindak Lanjut Hasil Pemeriksaan Umum.
15-04-2025	2	Pengawasan terhadap Penerapan Budaya Kepatuhan dan Fungsi Kepatuhan.
10-06-2025	2	Sindikasi Bank Perekonomian Rakyat.
12-09-2025	2	Analisa Keuangan Bulanan Dan Penjualan Kendaraan Bermotor.
05-12-2025	2	Rencana Bisnis BPR untuk tahun 2026.

Dewan Komisaris melakukan rapat untuk tahun 2025 sebanyak 6x untuk membahas permasalahan yang ada

Form E.07.02  
Kehadiran Anggota Dewan Komisaris

Aplikasi Pelaporan Online OJK (APOLO)

Nama Lembaga Jasa Keuangan : PT Bank Perekonomian Rakyat Musi Arta Lestari

Posisi Laporan : Desember 2025

Nama Anggota Dewan Komisaris	Frekuensi Kehadiran		Tingkat Kehadiran (dalam %)
	Fisik	Telekonferensi	
JOKO DWI PURNOMO JOHANES SPD	6	0	100,00
CHANDRA KESUMA	6	0	100,00

Dewan komisaris selalu hadir dalam rapat yang rutin diadakan

Nama Lembaga Jasa Keuangan : PT Bank Perekonomian Rakyat Musi Arta Lestari

Posisi Laporan : Desember 2025

Jumlah Penyimpangan Internal (Dalam 1 Tahun)	Jumlah Kasus (Satuan) yang Dilakukan Oleh							
	Anggota Direksi		Anggota Dewan Komisaris		Pegawai Tetap		Pegawai Tidak Tetap	
	Tahun Sebelumnya	Tahun Laporan	Tahun Sebelumnya	Tahun Laporan	Tahun Sebelumnya	Tahun Laporan	Tahun Sebelumnya	Tahun Laporan
Total <i>Fraud</i>	0	0	0	0	0	0	0	0
Telah Diselesaikan		0		0		0		0
Dalam Proses Penyelesaian	0	0	0	0	0	0	0	0
Belum Diupayakan Penyelesaiannya	0	0	0	0	0	0	0	0
Telah ditindaklanjuti Melalui Proses Hukum		0		0		0		0

Tidak ada

Form E.09.00  
Permasalahan Hukum yang Dihadapi

Aplikasi Pelaporan Online OJK (APOLO)

Nama Lembaga Jasa Keuangan : PT Bank Perekonomian Rakyat Musi Arta Lestari

Posisi Laporan : Desember 2025

Permasalahan Hukum	Jumlah (Satuan)	
	Perdata	Pidana
Telah Selesai (telah mempunyai kekuatan hukum yang tetap)	0	0
Dalam Proses Penyelesaian	0	0
Total	0	0

Tidak ada

Nama Lembaga Jasa Keuangan : PT Bank Perekonomian Rakyat Musi Arta Lestari

Posisi Laporan : Desember 2025

Pihak yang Memiliki Benturan Kepentingan		Pengambil Keputusan		Jenis Transaksi	Nilai Transaksi (Jutaan Rupiah)	Keterangan
Nama	Jabatan	Nama	Jabatan			

Tidak ada

Nama Lembaga Jasa Keuangan : PT Bank Perekonomian Rakyat Musi Arta Lestari

Posisi Laporan : Desember 2025

Tanggal Pelaksanaan	Jenis Kegiatan (Sosial/Politik)	Penjelasan Kegiatan	Penerima Dana	Jumlah (Rp)
06-03-2025	01	Uang Duka (keluarga nasabah meninggal)	Puji Sumintar	50.000
17-07-2025	01	Uang Duka (keluarga nasabah meninggal)	Rosalia	50.000
31-07-2025	01	HUT RI desa Sribantolo (Kas II)	Panitia	250.000
19-08-2025	01	HUT RI desa Tegalrejo & Kecamatan Belitang	Panitia	1.932.000
12-08-2025	01	Uang Duka (orang tua karyawan meninggal)	A.Kartika Sari	400.000

Pemberian dana dimaksud sebagai wujud kepedulian BPR MAL pada lingkungan sekitar dan keluarga karyawan

# LAPORAN REALISASI RENCANA AKSI KEUANGAN BERKELANJUTAN

Nama BPR : PT. BPR MUSI ARTA LESTARI  
 Alamat : Jln. Kapasan No.18 Tegalrejo, Kecamatan Belitang  
 Kota/Kabupaten : Ogan Komering Ulu Timur - SumSel  
 Periode : Januari - Desember 2025

## PENCAPAIAN, KENDALA DAN TINDAK LANJUT RENCANA AKSI KEUANGAN BERKELANJUTAN TAHUN 2025

KETERANGAN	PENCAPAIAN	PENYEBAB DAN KENDALA	TINDAK LANJUT YANG TELAH DILAKUKAN	TINDAK LANJUT YANG AKAN DILAKUKAN
<p>Melalui Literasi dan Inklusi Sektor Jasa Keuangan minimal 2 (dua) kali dalam 1 tahun untuk membangun kesadaran masyarakat tentang fungsi Bank sebagai Lembaga intermediasi.</p> <p>Sektor Usaha Budidaya biota air tawar dan lainnya</p>	<p>Dengan dilakukan Literasi &amp; Inklusi keuangan, Masyarakat mulai menabung dengan perolehan 10 Rekening Tabungan Baru.</p> <p>Penyaluran dana untuk budidaya biota air tawar dan lainnya secara berkelanjutan dari penyaluran dana dari Januari – Desember 2025 untuk 60 debitur, dengan total penyaluran kredit tumbuh 24,45 % atau Rp 1.122.500.000,- akhir Desember 2025 terhadap Rp 902.000.000,- akhir Desember 2024. Baki Debet tumbuh 13,41% atau baki debit sebesar Rp 969.824.733,- di akhir Desember 2025 terhadap baki debit sebesar Rp 855170751,- diakhir Desember 2024.</p>	<p>Kendala yang dihadapi :</p> <ol style="list-style-type: none"> <li>Regulasi yang semakin ketat.</li> <li>Bunga KUR dari bank umum.</li> <li>Faktor alam (musim hujan dan musim kemarau).</li> </ol>	<p>- Melakukan monitoring usaha yang dibiayai BPR, sekaligus memberi Solusi bilamana nasabah kesulitan dalam penjualan hasil budidaya ikan.</p>	<p>- Melakukan kegiatan Literasi &amp; Inklusi sesuai ketentuan.</p> <p>- Membangun hubungan baik dengan PPL, kelompok tani budidaya ikan, pedagang ikan secara profesional sehingga mampu mempengaruhi Masyarakat khususnya mereka yang membudidayakan ikan, untuk menempatkan dananya ke BPR atau mengajukan kredit ke BPR.</p> <p>- Melakukan monitoring atas kredit yang disalurkan.</p> <p>- Memperluas pelayanan untuk daerah daerah potensial untuk budidaya biota air tawar.</p>

Belitang, 15 Januari 2026  
 PT. BPR Musi Arta Lestari

Mengetahui dan menyetujui,  
 Dewan Komisaris,



Joko Dwi Purnomo Johannes, S.Pd.  
 Komisaris Utama



Cicilia Fatmasari  
 Direksi

**LAPORAN TRANSPARANSI PELAKSANAAN TATA KELOLA  
PT. BPR MUSI ARTA LESTARI  
SEMESTER I TAHUN 2025**

**A. Ringkasan Hasil Penilaian (Self Assessment) atas Penerapan Tata Kelola**

Alamat	PT. BPR MUSI ARTA LESTARI Jl. Kapasan No. 18 Tegalrejo, Belitang – Ogan Komering Ulu Timur.
Nomor Telepon	(0735) 450493 – 450292 email:bprmlsekr@yahoo.com
Penjelasan Umum	PT. BPR Musi Arta Lestari adalah bank yang melakukan kegiatan usaha secara konvensional dan tidak memberikan jasa dalam lalu lintas pembayaran. Dalam penerapan Tata Kelola yang baik dengan tata cara pengelolaan bank yang menerapkan prinsip-prinsip <i>transparency, accountability, responsibility, independency, fairness</i>
Peringkat Komposit Hasil Penilaian Sendiri (Self Assessment) Tata Kelola	<b>2</b>
Penjelasan Peringkat Komposit Hasil (Self Assessment) Tata Kelola	Manajemen BPR telah melakukan pelaksanaan tata kelola yang secara umum baik. Hal ini tercermin dari pemenuhan yang memadai atas prinsip tata kelola. Dalam hal terdapat kelemahan pelaksanaan prinsip tata kelola, secara umum kelemahan tersebut kurang signifikan dan dapat diselesaikan dengan tindakan normal oleh manajemen BPR.

**B. Pengungkapan Penerapan Tata Kelola**

**1. Pelaksanaan Tugas dan Tanggung Jawab Anggota Direksi**

No.	Pelaksanaan Tugas dan Tanggung Jawab Anggota Direksi
1	NIK*) : 1608066906680000
	Nama : Sri Koesmijati
	Jabatan : Direktur Utama
	Tugas dan Tanggung Jawab**):
	a. Bertanggungjawab penuh atas pelaksanaan kepengurusan BPR.
	b. Mengelola BPR sesuai dengan kewenangan dan tanggung jawab sebagaimana diatur dalam Anggaran Dasar BPR dan peraturan perundang-undangan.
	c. Menerapkan Tata Kelola pada setiap kegiatan usaha BPR di seluruh tingkatan atau jenjang organisasi.
	d. Menindaklanjuti temuan audit dan rekomendasi dari satuan kerja atau pejabat yang bertanggung jawab terhadap pelaksanaan audit intern BPR, auditor ekstern, hasil pengawasan Dewan Komisaris, Otoritas Jasa Keuangan, dan/atau otoritas lainnya.
	e. Memastikan terpenuhinya jumlah sumber daya manusia yang memadai.
	f. Mempertanggungjawabkan pelaksanaan tugasnya kepada pemegang saham dalam Rapat Umum Pemegang Saham sesuai dengan peraturan perundang-undangan.
	g. Mengungkapkan kebijakan BPR yang bersifat strategis di bidang kepegawaian kepada pegawai.
	h. Menyediakan data dan informasi yang akurat, relevan, dan tepat waktu kepada Dewan Komisaris.
	i. Memastikan dan meningkatkan tata-tertib dan disiplin kerja.
	j. Membudayakan kepatuhan dan sadar risiko.

2	NIK*)	:	1608066906680000
	Nama	:	Sri Koesmijati
	Jabatan	:	Direksi yang Membawahkan Fungsi Kepatuhan
	Tugas dan Tanggung Jawab**:		
	a. Menumbuhkan dan mewujudkan terlaksananya budaya kepatuhan pada semua tingkatan organisasi dan kegiatan usaha BPR.		
	b. Menetapkan Langkah-langkah yang diperlukan untuk memastikan BPR telah mematuhi seluruh peraturan OJK dan peraturan perundang-undangan lainnya dalam rangka melaksanakan prinsip kehati-hatian.		
	c. Memantau dan menjaga agar kegiatan usaha BPR tidak menyimpang dari peraturan perundang-undangan.		
	d. Memantau dan menjaga kepatuhan BPR terhadap seluruh komitmen yang dibuat oleh BPR kepada OJK.		
	e. Memastikan terlaksananya sosialisasi dan pelatihan berkelanjutan kepada seluruh unit kerja terkait peraturan OJK terkini dan peraturan perundang-undangan yang relevan.		
	f. Membawahkan fungsi Kepatuhan, fungsi Manajemen Risiko dan APU, PPT, PPPSPM.		
3	NIK*)	:	1601146311740003
	Nama	:	Cicilia Fatmasari
	Jabatan	:	Direktur Operasional
	Tugas dan Tanggung Jawab**:		
	a. Bertanggungjawab penuh atas pelaksanaan kepengurusan BPR.		
	b. Mengelola BPR sesuai dengan kewenangan dan tanggung jawab sebagaimana diatur dalam Anggaran Dasar BPR dan peraturan perundang-undangan.		
	c. Menerapkan Tata Kelola pada setiap kegiatan usaha BPR di seluruh tingkatan atau jenjang organisasi.		
	d. Menindaklanjuti temuan audit dan rekomendasi dari satuan kerja atau pejabat yang bertanggung jawab terhadap pelaksanaan audit intern BPR, auditor ekstern, hasil pengawasan Dewan Komisaris, Otoritas Jasa Keuangan, dan/atau otoritas lainnya.		
	e. Memastikan terpenuhinya jumlah sumber daya manusia yang memadai.		
	f. Mempertanggungjawabkan pelaksanaan tugasnya kepada pemegang saham dalam Rapat Umum Pemegang Saham sesuai dengan peraturan perundang-undangan.		
	g. Mengungkapkan kebijakan BPR yang bersifat strategis di bidang kepegawaian kepada pegawai.		
	h. Menyediakan data dan informasi yang akurat, relevan, dan tepat waktu kepada pihak yang berhak memperoleh data dan informasi sesuai dengan ketentuan perundang-undangan yang relevan.		
	i. Memastikan dan meningkatkan tata-tertib dan disiplin kerja.		
	j. Membudayakan kepatuhan dan sadar risiko.		
	Tindak Lanjut Rekomendasi Dewan Komisaris***):		
	Di dalam meningkatkan kinerja, serta meningkatkan iklim perbankan yang kondusif, Bank wajib melaksanakan kegiatan usahanya dengan berpedoman pada prinsip-prinsip <i>Good Corporate Governance</i> (GCG).		

## 2. Pelaksanaan Tugas dan Tanggung Jawab Anggota Dewan Komisaris

No.	Pelaksanaan Tugas dan Tanggung Jawab Anggota Direksi
1	NIK*) : 1608062106630000
	Nama : Joko Dwi Purnomo Johanes
	Jabatan : Komisaris Utama
	Tugas dan Tanggung Jawab** :
	a. Memastikan terselenggaranya penerapan Tata Kelola pada setiap kegiatan usaha BPR di seluruh tingkatan atau jenjang organisasi.
	b. Melaksanakan pengawasan terhadap pelaksanaan tugas dan tanggung jawab Direksi serta memberikan nasihat kepada Direksi, mengarahkan, memantau, pelaksanaan kebijakan strategis BPR.
	c. Memastikan bahwa Direksi menindaklanjuti temuan audit dan rekomendasi dari satuan kerja atau pejabat yang bertanggung jawab terhadap pelaksanaan auditor ekstern, hasil pengawasan Dewan Komisaris, Otoritas Jasa Keuangan, dan/atau otoritas lainnya.
	d. Dewan Komisaris wajib menyusun kebijakan remunerasi dan kebijakan nominasi bagi anggota Direksi, anggota Dewan Komisaris serta mengusulkan
	e. Memberitahukan kepada Otoritas Jasa Keuangan:
	1) pelanggaran peraturan perundang-undangan di bidang keuangan dan perbankan; dan/atau
	2) keadaan atau perkiraan keadaan yang dapat membahayakan kelangsungan usaha BPR.
2	NIK*) : 1671040108600000
	Nama : Chandra Kesuma
	Jabatan : Komisaris
	Tugas dan Tanggung Jawab** :
	a. Memastikan terselenggaranya penerapan Tata Kelola pada setiap kegiatan usaha BPR di seluruh tingkatan atau jenjang organisasi.
	b. Melaksanakan pengawasan terhadap pelaksanaan tugas dan tanggung jawab Direksi serta memberikan nasihat kepada Direksi.
	c. Memastikan bahwa Direksi menindaklanjuti temuan audit dan rekomendasi dari satuan kerja atau pejabat yang bertanggung jawab terhadap pelaksanaan auditor ekstern, hasil pengawasan Dewan Komisaris, Otoritas Jasa Keuangan, dan/atau otoritas lainnya.
	d. Memberitahukan kepada Otoritas Jasa Keuangan:
	- pelanggaran peraturan perundang-undangan di bidang keuangan dan perbankan; dan/atau
	- keadaan atau perkiraan keadaan yang dapat membahayakan kelangsungan usaha BPR.
	e. Melakukan evaluasi dan pengawasan pelaksanaan kebijakan strategis dan menyiapkan agenda rapat Dewan Komisaris.
	f. Merumuskan konsep rekomendasi kepada Direksi untuk diputuskan dalam rapat Dewan Komisaris.
	Tindak Lanjut Rekomendasi Dewan Komisaris***):
	a. RBB yang tersusun supaya menjadi acuan kerja dalam memperoleh target
	b. Mengoptimalkan fungsi bank sebagai Lembaga intermediasi dalam menghimpun dana dan dalam melakukan ekspansi kredit dengan prinsip kehati-hatian.
	c. Memaksimalkan penyelesaian kredit bermasalah.
	d. Meningkatkan kualitas SDM dengan Pelatihan dan Pendidikan.



### C. Kepemilikan Saham Anggota Direksi dan Anggota Dewan Komisaris pada BPR

#### 1. Kepemilikan Saham Anggota Direksi pada BPR

No.	NIK	Nama Anggota Direksi	Nominal (Rp)	Persentase Kepemilikan (%)	Nominal (Rp) Tahun Sebelumnya	Kepemilikan (%) Tahun Sebelumnya
1	1608066906680000	Sri Koesmijati	-	-	-	Tidak ada
2	1601146311740003	Cicilia Fatmasari	-	-	-	Tidak ada

#### 2. Kepemilikan Saham Anggota Dewan Komisaris pada BPR

No.	NIK	Nama Anggota Dewan Komisaris	Nominal (Rp)	Persentase Kepemilikan (%)	Nominal (Rp) Tahun Sebelumnya	Kepemilikan (%) Tahun Sebelumnya
1	1608062106630000	Joko Dwi Purnomo Johannes	-	-	-	Tidak ada
2	1671040108600000	Chandra Kesuma	-	-	-	Tidak ada

### D. Kepemilikan Saham Anggota Direksi dan Anggota Dewan Komisaris pada Perusahaan Lain

#### 1. Kepemilikan Saham Anggota Direksi pada Perusahaan Lain

No.	NIK	Nama Anggota Direksi	Sandi Bank Lain	Nama Perusahaan Lain	Persentase Kepemilikan (%)
1	1608066906680000	Sri Koesmijati	Tidak ada	Tidak ada	Tidak ada
2	1601146311740003	Cicilia Fatmasari	Tidak ada	Tidak ada	Tidak ada

#### 2. Kepemilikan Saham Anggota Dewan Komisaris pada Perusahaan Lain

No.	NIK	Nama Anggota Dewan Komisaris	Sandi Bank Lain	Nama Perusahaan Lain	Persentase Kepemilikan (%)
1	1608062106630000	Joko Dwi Purnomo Johannes	Tidak ada	Tidak ada	Tidak ada
2	1671040108600000	Chandra Kesuma	Tidak ada	Tidak ada	Tidak ada

**E. Hubungan Keuangan Anggota Direksi dan Anggota Dewan Komisaris pada BPR****1. Hubungan Keuangan Anggota Direksi pada BPR**

No.	NIK	Nama Anggota Direksi	Hubungan Keuangan		
			Anggota Direksi	Anggota Dewan Komisaris	Pemegang Saham
1	1608066906680000	Sri Koesmijati	Tidak ada	Tidak ada	Tidak ada
2	1601146311740003	Cicilia Fatmasari	Tidak ada	Tidak ada	Tidak ada

**2. Hubungan Keuangan Anggota Dewan Komisaris pada BPR**

No.	NIK	Nama Anggota Dewan Komisaris	Hubungan Keuangan		
			Anggota Direksi	Anggota Dewan Komisaris	Pemegang Saham
1	1608062106630000	Joko Dwi Purnomo Johanes	Tidak ada	Tidak ada	Tidak ada
2	1671040108600000	Chandra Kesuma	Tidak ada	Tidak ada	Tidak ada

**F. Hubungan Keluarga Anggota Direksi dan Anggota Dewan Komisaris pada BPR****1. Hubungan Keluarga Anggota Direksi pada BPR**

No.	NIK	Nama Anggota Direksi	Hubungan Keluarga		
			Anggota Direksi	Anggota Dewan Komisaris	Pemegang Saham
1	1608066906680000	Sri Koesmijati	Tidak ada	Tidak ada	Tidak ada
2	1601146311740003	Cicilia Fatmasari	Tidak ada	Tidak ada	Tidak ada

**2. Hubungan Keluarga Anggota Dewan Komisaris pada BPR**

No.	NIK	Nama Anggota Dewan Komisaris	Hubungan Keluarga		
			Anggota Direksi	Anggota Dewan Komisaris	Pemegang Saham
1	1608062106630000	Joko Dwi Purnomo Johanes	Tidak ada	Tidak ada	Tidak ada
2	1671040108600000	Chandra Kesuma	Tidak ada	Tidak ada	Tidak ada

**G. Paket/Kebijakan Remunerasi dan Fasilitas Lain bagi Direksi dan Dewan Komisaris yang Ditetapkan Berdasarkan RUPS**

No	Jenis Remunerasi (Dalam 1 Tahun)	Direksi		Dewan Komisaris	
		Jumlah Orang	Jumlah Keseluruhan (Rp)	Jumlah Orang	Jumlah Keseluruhan (Rp)
1	Gaji	2	29.752.800	2	25.477.800
2	Tunjangan	2	49.787.640	2	16.273.890
3	Tantiem	2	27.720.638	2	23.508.138
4	Kompensasi berbasis saham	-	-	-	-
5	Remunerasi lainnya	-	-	-	-
	<b>Total Remunerasi</b>		<b>107.261.078</b>		<b>65.259.828</b>
<b>Jenis Fasilitas Lain</b>					
1	Perumahan	-	-	-	-
2	Transportasi	2	4.420.000	2	-
3	Asuransi Kesehatan	2	1.799.856	2	-
4	Fasilitas Lainnya	-	-	-	-
	<b>Total Fasilitas Lainnya</b>		<b>6.219.856</b>		<b>-</b>
	<b>Total Remunerasi dan Fasilitas Lain</b>		<b>113.480.934</b>		<b>65.259.828</b>

**H. Rasio Gaji Tertinggi dan Gaji Terendah**

Rasio gaji tertinggi dan gaji terendah dalam perbandingan.

Keterangan	Perbandingan (a/b)
Rasio gaji pegawai yang tertinggi (a) dan gaji pegawai yang terendah (b)	1,7 : 1
Rasio gaji anggota Direksi yang tertinggi (a) dan gaji anggota Direksi yang terendah (b)	1,4 : 1
Rasio gaji anggota Dewan Komisaris yang tertinggi (a) dan gaji anggota Dewan Komisaris yang terendah (b)	1,2 : 1
Rasio gaji anggota Direksi yang tertinggi (a) dan gaji anggota dewan Komisaris yang tertinggi (b)	1,8 : 1
Rasio gaji anggota Direksi yang tertinggi (a) dan gaji pegawai yang tertinggi (b)	1,6 : 1

**I. Pelaksanaan Rapat Dewan Komisaris Semester I Tahun 2025**

No.	Tanggal Rapat	Jumlah Peserta	Topik/Materi Pembahasan
1	22/01/2025	2	Evaluasi Realisasi Bisnis Semester II tahun 2024.
2	11/02/2025	2	Evaluasi Tindak Lanjut Hasil Pemeriksaan Umum tanggal 06 September 2024.
3	15/04/2025	2	Evaluasi Tindak Lanjut Hasil Audit Internal

**J. Kehadiran Anggota Dewan Komisaris**

No.	NIK	Nama Anggota Dewan Komisaris	Frekwensi Kehadiran		Tingkat Kehadiran (%)
			Fisik	Telekonferensi	
1	1608062106630000	Joko Dwi Purnomo Johanes	77	0	25.7
2	1671040108600000	Chandra Kesuma	13	0	4.3

**K. Jumlah Penyimpangan Internal (Internal Fraud)**

Jumlah Penyimpangan Internal (Dalam 1 Tahun)	Jumlah Kasus (satuan) yang Dilakukan Oleh							
	Anggota Direksi		Anggota Dewan Komisaris		Pegawai Tetap		Pegawai Tidak Tetap	
	Tahun Sebelumnya	Tahun Laporan	Tahun Sebelumnya	Tahun Laporan	Tahun Sebelumnya	Tahun Laporan	Tahun Sebelumnya	Tahun Laporan
Total Fraud	Tidak ada	Tidak ada	Tidak ada	Tidak ada	Tidak ada	Tidak ada	Tidak ada	Tidak ada
Telah Diselesaikan		Tidak ada		Tidak ada		Tidak ada		Tidak ada
Dalam Proses Penyelesaian	Tidak ada	Tidak ada		Tidak ada		Tidak ada		Tidak ada
Belum Diupayakan Penyelesaiannya	Tidak ada	Tidak ada		Tidak ada		Tidak ada		Tidak ada
Telah ditindaklanjuti Melalui Proses Hukum		Tidak ada		Tidak ada		Tidak ada		Tidak ada

**L. Permasalahan Hukum yang Dihadapi**

Uraian Permasalahan	Jumlah (satuan)	
		Pidana
Telah Selesai (telah mempunyai kekuatan hukum yang tetap)		Tidak ada
Dalam Proses Penyelesaian		Tidak ada
Total		Tidak ada

**M. Transaksi yang Mengandung Benturan Kepentingan**

No	Pihak yang Memiliki Benturan Kepentingan			Pengambil Keputusan			Jenis Transaksi	Nilai Transaksi (Jutaan)	Jenis Transaksi	Keterangan
	NIK	Nama	Jabatan	NIK	Nama	Jabatan				
1	-	-	-	-	-	-	-	-	-	Tidak ada
2	-	-	-	-	-	-	-	-	-	Tidak ada

**N. Pemberian Dana untuk Kegiatan Sosial dan Kegiatan Lain**

No	Tanggal Pelaksanaan	Jenis Kegiatan (Sosial/Politik)	Penjelasan Kegiatan	Penerima Dana	NIK/NPWP	JUMLAH
1	03/06/2025	Kegiatan sosial	Uang Duka (keluarga nasabah meninggal)	Puji Sumintar		50.000

**LAPORAN TRANSPARANSI PELAKSANAAN TATA KELOLA  
PT. BPR MUSI ARTA LESTARI  
SEMESTER II TAHUN 2025**

**A. Ringkasan Hasil Penilaian (Self Assessment) atas Penerapan Tata Kelola**

Alamat	PT. BPR MUSI ARTA LESTARI Jl. Kapasan No. 18 Tegalrejo, Belitang – Ogan Komering Ulu Timur.
Nomor Telepon	(0735) 450493 – 450292 email:bprmalekr@yahoo.com
Penjelasan Umum	PT. BPR Musi Arta Lestari adalah bank yang melakukan kegiatan usaha secara konvensional dan tidak memberikan jasa dalam lalu lintas pembayaran. Dalam penerapan Tata Kelola yang baik dengan tata cara pengelolaan bank yang menerapkan prinsip-prinsip <i>transparency, accountability, responsibility, independency, fairness</i>
Peringkat Komposit Hasil Penilaian Sendiri (Self Assessment) Tata Kelola	<b>2</b>
Penjelasan Peringkat Komposit Hasil (Self Assessment) Tata Kelola	Manajemen BPR telah melakukan pelaksanaan tata kelola yang secara umum baik. Hal ini tercermin dari pemenuhan yang memadai atas prinsip tata kelola. Dalam hal terdapat kelemahan pelaksanaan prinsip tata kelola, secara umum kelemahan tersebut kurang signifikan dan dapat diselesaikan dengan tindakan normal oleh manajemen BPR.

**B. Pengungkapan Penerapan Tata Kelola**

**1. Pelaksanaan Tugas dan Tanggung Jawab Anggota Direksi**

No.	Pelaksanaan Tugas dan Tanggung Jawab Anggota Direksi
1	NIK*) : 1608066906680000
	Nama : Sri Koesmijati
	Jabatan : Direktur Utama
	Tugas dan Tanggung Jawab :
	a. Bertanggungjawab penuh atas pelaksanaan kepengurusan BPR.
	b. Mengelola BPR sesuai dengan kewenangan dan tanggung jawab sebagaimana diatur dalam Anggaran Dasar BPR dan peraturan perundang-undangan.
	c. Menerapkan Tata Kelola pada setiap kegiatan usaha BPR di seluruh tingkatan atau jenjang organisasi.
	d. Menindaklanjuti temuan audit dan rekomendasi dari satuan kerja atau pejabat yang bertanggung jawab terhadap pelaksanaan audit intern BPR, auditor ekstern, hasil pengawasan Dewan Komisaris, Otoritas Jasa Keuangan, dan/atau otoritas lainnya.
	e. Memastikan terpenuhinya jumlah sumber daya manusia yang memadai.
	f. Mempertanggungjawabkan pelaksanaan tugasnya kepada pemegang saham dalam Rapat Umum Pemegang Saham sesuai dengan peraturan perundang-undangan.
	g. Mengungkapkan kebijakan BPR yang bersifat strategis di bidang kepegawaian kepada pegawai.
	h. Menyediakan data dan informasi yang akurat, relevan, dan tepat waktu kepada Dewan Komisaris.
	i. Memastikan dan meningkatkan tata-tertib dan disiplin kerja.
	j. Membudayakan kepatuhan dan sadar risiko.

2	NIK*)	:	1608066906680000
	Nama	:	Sri Koesmijati
	Jabatan	:	Direksi yang Membawahkan Fungsi Kepatuhan
	Tugas dan Tanggung Jawab :		
	a. Menumbuhkan dan mewujudkan terlaksananya budaya kepatuhan pada semua tingkatan organisasi dan kegiatan usaha BPR.		
	b. Menetapkan Langkah-langkah yang diperlukan untuk memastikan BPR telah mematuhi seluruh peraturan OJK dan peraturan perundang-undangan lainnya dalam rangka melaksanakan prinsip kehati-hatian.		
	c. Memantau dan menjaga agar kegiatan usaha BPR tidak menyimpang dari peraturan perundang-undangan.		
	d. Memantau dan menjaga kepatuhan BPR terhadap seluruh komitmen yang dibuat oleh BPR kepada OJK.		
	e. Memastikan terlaksananya sosialisasi dan pelatihan berkelanjutan kepada seluruh unit kerja terkait peraturan OJK terkini dan peraturan perundang-undangan yang relevan.		
	f. Membawahkan fungsi Kepatuhan, fungsi Manajemen Risiko dan APU, PPT, PPPSPM.		
3	NIK*)	:	1601146311740003
	Nama	:	Cicilia Fatmasari
	Jabatan	:	Direktur Operasional
	Tugas dan Tanggung Jawab :		
	a. Bertanggungjawab penuh atas pelaksanaan kepengurusan BPR.		
	b. Mengelola BPR sesuai dengan kewenangan dan tanggung jawab sebagaimana diatur dalam Anggaran Dasar BPR dan peraturan perundang-undangan.		
	c. Menerapkan Tata Kelola pada setiap kegiatan usaha BPR di seluruh tingkatan atau jenjang organisasi.		
	d. Menindaklanjuti temuan audit dan rekomendasi dari satuan kerja atau pejabat yang bertanggung jawab terhadap pelaksanaan audit intern BPR, auditor ekstern, hasil pengawasan Dewan Komisaris, Otoritas Jasa Keuangan, dan/atau otoritas lainnya.		
	e. Memastikan terpenuhinya jumlah sumber daya manusia yang memadai.		
	f. Mempertanggungjawabkan pelaksanaan tugasnya kepada pemegang saham dalam Rapat Umum Pemegang Saham sesuai dengan peraturan perundang-undangan.		
	g. Mengungkapkan kebijakan BPR yang bersifat strategis di bidang kepegawaian kepada pegawai.		
	h. Menyediakan data dan informasi yang akurat, relevan, dan tepat waktu kepada pihak yang berhak memperoleh data dan informasi sesuai dengan ketentuan perundang-undangan yang relevan.		
	i. Memastikan dan meningkatkan tata-tertib dan disiplin kerja.		
	j. Membudayakan kepatuhan dan sadar risiko.		
	Tindak Lanjut Rekomendasi Dewan Komisaris***):		
	Di dalam meningkatkan kinerja, serta meningkatkan iklim perbankan yang kondusif, Bank wajib melaksanakan kegiatan usahanya dengan berpedoman pada prinsip-prinsip <i>Good Corporate Governance</i> (GCG).		

## 2. Pelaksanaan Tugas dan Tanggung Jawab Anggota Dewan Komisaris

No.	Pelaksanaan Tugas dan Tanggung Jawab Anggota Direksi
1	NIK*) : 1608062106630000
	Nama : Joko Dwi Purnomo Johanes
	Jabatan : Komisaris Utama
	Tugas dan Tanggung Jawab :
	a. Memastikan terselenggaranya penerapan Tata Kelola pada setiap kegiatan usaha BPR di seluruh tingkatan atau jenjang organisasi.
	b. Melaksanakan pengawasan terhadap pelaksanaan tugas dan tanggung jawab Direksi serta memberikan nasihat kepada Direksi, mengarahkan, memantau, pelaksanaan kebijakan strategis BPR.
	c. Memastikan bahwa Direksi menindaklanjuti temuan audit dan rekomendasi dari satuan kerja atau pejabat yang bertanggung jawab terhadap pelaksanaan audit auditor ekstern, hasil pengawasan Dewan Komisaris, Otoritas Jasa Keuangan, dan/atau otoritas lainnya.
	d. Dewan Komisaris wajib menyusun kebijakan remunerasi dan kebijakan nominasi bagi anggota Direksi, anggota Dewan Komisaris serta mengusulkan
	e. Memberitahukan kepada Otoritas Jasa Keuangan:
	1) pelanggaran peraturan perundang-undangan di bidang keuangan dan perbankan; dan/atau
	2) keadaan atau perkiraan keadaan yang dapat membahayakan kelangsungan usaha BPR.
2	NIK*) : 1671040108600000
	Nama : Chandra Kesuma
	Jabatan : Komisaris
	Tugas dan Tanggung Jawab :
	a. Memastikan terselenggaranya penerapan Tata Kelola pada setiap kegiatan usaha BPR di seluruh tingkatan atau jenjang organisasi.
	b. Melaksanakan pengawasan terhadap pelaksanaan tugas dan tanggung jawab Direksi serta memberikan nasihat kepada Direksi.
	c. Memastikan bahwa Direksi menindaklanjuti temuan audit dan rekomendasi dari satuan kerja atau pejabat yang bertanggung jawab terhadap pelaksanaan audit auditor ekstern, hasil pengawasan Dewan Komisaris, Otoritas Jasa Keuangan, dan/atau otoritas lainnya.
	d. Memberitahukan kepada Otoritas Jasa Keuangan:
	- pelanggaran peraturan perundang-undangan di bidang keuangan dan perbankan; dan/atau
	- keadaan atau perkiraan keadaan yang dapat membahayakan kelangsungan usaha BPR.
	e. Melakukan evaluasi dan pengawasan pelaksanaan kebijakan strategis dan menyiapkan agenda rapat Dewan Komisaris.
	f. Merumuskan konsep rekomendasi kepada Direksi untuk diputuskan dalam rapat Dewan Komisaris.
	Tindak Lanjut Rekomendasi Dewan Komisaris***):
	a. RBB yang tersusun supaya menjadi acuan kerja dalam memperoleh target
	b. Mengoptimalkan fungsi bank sebagai Lembaga intermediasi dalam menghimpun dana dan dalam melakukan ekspansi kredit dengan prinsip kehati-hatian.
	c. Memaksimalkan penyelesaian kredit bermasalah.
	d. Meningkatkan kualitas SDM dengan Pelatihan dan Pendidikan.



**C. Kepemilikan Saham Anggota Direksi dan Anggota Dewan Komisaris pada BPR****1. Kepemilikan Saham Anggota Direksi pada BPR**

No.	NIK	Nama Anggota Direksi	Nominal (Rp)	Persentase Kepemilikan (%)	Nominal (Rp) Tahun Sebelumnya	Kepemilikan (%) Tahun Sebelumnya
1	1608066906680000	Sri Koesmijati	-	-	-	Tidak ada
2	1601146311740003	Cicilia Fatmasari	-	-	-	Tidak ada

**2. Kepemilikan Saham Anggota Dewan Komisaris pada BPR**

No.	NIK	Nama Anggota Dewan Komisaris	Nominal (Rp)	Persentase Kepemilikan (%)	Nominal (Rp) Tahun Sebelumnya	Kepemilikan (%) Tahun Sebelumnya
1	1608062106630000	Joko Dwi Purnomo Johannes	-	-	-	Tidak ada
2	1671040108600000	Chandra Kesuma	-	-	-	Tidak ada

**D. Kepemilikan Saham Anggota Direksi dan Anggota Dewan Komisaris pada Perusahaan Lain****1. Kepemilikan Saham Anggota Direksi pada Perusahaan Lain**

No.	NIK	Nama Anggota Direksi	Sandi Bank Lain	Nama Perusahaan Lain	Persentase Kepemilikan (%)
1	1608066906680000	Sri Koesmijati	Tidak ada	Tidak ada	Tidak ada
2	1601146311740003	Cicilia Fatmasari	Tidak ada	Tidak ada	Tidak ada

**2. Kepemilikan Saham Anggota Dewan Komisaris pada Perusahaan Lain**

No.	NIK	Nama Anggota Dewan Komisaris	Sandi Bank Lain	Nama Perusahaan Lain	Persentase Kepemilikan (%)
1	1608062106630000	Joko Dwi Purnomo Johannes	Tidak ada	Tidak ada	Tidak ada
2	1671040108600000	Chandra Kesuma	Tidak ada	Tidak ada	Tidak ada

**E. Hubungan Keuangan Anggota Direksi dan Anggota Dewan Komisaris pada BPR****1. Hubungan Keuangan Anggota Direksi pada BPR**

No.	NIK	Nama Anggota Direksi	Hubungan Keuangan		
			Anggota Direksi	Anggota Dewan Komisaris	Pemegang Saham
1	1608066906680000	Sri Koesmijati	Tidak ada	Tidak ada	Tidak ada
2	1601146311740003	Cicilia Fatmasari	Tidak ada	Tidak ada	Tidak ada

**2. Hubungan Keuangan Anggota Dewan Komisaris pada BPR**

No.	NIK	Nama Anggota Dewan Komisaris	Hubungan Keuangan		
			Anggota Direksi	Anggota Dewan Komisaris	Pemegang Saham
1	1608062106630000	Joko Dwi Purnomo Johanes	Tidak ada	Tidak ada	Tidak ada
2	1671040108600000	Chandra Kesuma	Tidak ada	Tidak ada	Tidak ada

**F. Hubungan Keluarga Anggota Direksi dan Anggota Dewan Komisaris pada BPR****1. Hubungan Keluarga Anggota Direksi pada BPR**

No.	NIK	Nama Anggota Direksi	Hubungan Keluarga		
			Anggota Direksi	Anggota Dewan Komisaris	Pemegang Saham
1	1608066906680000	Sri Koesmijati	Tidak ada	Tidak ada	Tidak ada
2	1601146311740003	Cicilia Fatmasari	Tidak ada	Tidak ada	Tidak ada

**2. Hubungan Keluarga Anggota Dewan Komisaris pada BPR**

No.	NIK	Nama Anggota Dewan Komisaris	Hubungan Keluarga		
			Anggota Direksi	Anggota Dewan Komisaris	Pemegang Saham
1	1608062106630000	Joko Dwi Purnomo Johanes	Tidak ada	Tidak ada	Tidak ada
2	1671040108600000	Chandra Kesuma	Tidak ada	Tidak ada	Tidak ada

**G. Paket/Kebijakan Remunerasi dan Fasilitas Lain bagi Direksi dan Dewan Komisaris yang Ditetapkan Berdasarkan RUPS**

No	Jenis Remunerasi (Dalam 1 Tahun)	Direksi		Dewan Komisaris	
		Jumlah Orang	Jumlah Keseluruhan (Rp)	Jumlah Orang	Jumlah Keseluruhan (Rp)
1	Gaji	2	59.928.000	2	52.326.600
2	Tunjangan	2	101.192.293	2	32.616.330
3	Tantiem	2	41.014.338	2	30.586.716
4	Kompensasi berbasis saham	-	-	-	-
5	Remunerasi lainnya	-	-	-	-
	<b>Total Remunerasi</b>		<b>202.134.631</b>		<b>115.529.646</b>
<b>Jenis Fasilitas Lain</b>					
1	Perumahan	-	-	-	-
2	Transportasi	2	1.595.893	2	-
3	Asuransi Kesehatan	2	3.599.712	2	-
4	Fasilitas Lainnya	-	-	-	-
	<b>Total Fasilitas Lainnya</b>		<b>5.195.605</b>		<b>-</b>
	<b>Total Remunerasi dan Fasilitas Lain</b>		<b>207.330.236</b>		<b>115.529.646</b>

**H. Rasio Gaji Tertinggi dan Gaji Terendah**

Rasio gaji tertinggi dan gaji terendah dalam perbandingan.

Keterangan	Perbandingan (a/b)
Rasio gaji pegawai yang tertinggi (a) dan gaji pegawai yang terendah (b)	2,0 : 1
Rasio gaji anggota Direksi yang tertinggi (a) dan gaji anggota Direksi yang terendah (b)	1,4 : 1
Rasio gaji anggota Dewan Komisaris yang tertinggi (a) dan gaji anggota Dewan Komisaris yang terendah (b)	1,2 : 1
Rasio gaji anggota Direksi yang tertinggi (a) dan gaji anggota dewan Komisaris yang tertinggi (b)	1,9 : 1
Rasio gaji anggota Direksi yang tertinggi (a) dan gaji pegawai yang tertinggi (b)	1,6 : 1

**I. Pelaksanaan Rapat Dewan Komisaris Semester II Tahun 2025**

No.	Tanggal Rapat	Jumlah Peserta	Topik/Materi Pembahasan
1	22/01/2025	2	Evaluasi Realisasi Bisnis Semester II tahun 2024.
2	11/02/2025	2	Evaluasi Tindak Lanjut Hasil Pemeriksaan Umum tanggal 06 September 2024.
3	15/04/2025	2	Pengawasan terhadap Penerapan Budaya Kepatuhan dan Fungsi Kepatuhan.
4	10/06/2025	2	Sindikasi Bank Perekonomian Rakyat.
5	12/09/2025	2	Analisa Keuangan Bulanan Dan Penjualan Kendaraan Bermotor.
6	05/12/2025	2	Rencana Bisnis BPR untuk tahun 2026.

**J. Kehadiran Anggota Dewan Komisaris**

No.	NIK	Nama Anggota Dewan Komisaris	Frekwensi Kehadiran		Tingkat Kehadiran (%)
			Fisik	Telekonferensi	
1	1608062106630000	Joko Dwi Purnomo Johanes	144	0	24.0
2	1671040108600000	Chandra Kesuma	48	0	8.0

**K. Jumlah Penyimpangan Internal (Internal Fraud)**

Jumlah Penyimpangan Internal (Dalam 1 Tahun)	Jumlah Kasus (satuan) yang Dilakukan Oleh							
	Anggota Direksi		Anggota Dewan Komisaris		Pegawai Tetap		Pegawai Tidak Tetap	
	Tahun Sebelumnya	Tahun Laporan	Tahun Sebelumnya	Tahun Laporan	Tahun Sebelumnya	Tahun Laporan	Tahun Sebelumnya	Tahun Laporan
Total Fraud	Tidak ada	Tidak ada	Tidak ada	Tidak ada	Tidak ada	Tidak ada	Tidak ada	Tidak ada
Telah Diselesaikan		Tidak ada		Tidak ada		Tidak ada		Tidak ada
Dalam Proses Penyelesaian	Tidak ada	Tidak ada		Tidak ada		Tidak ada		Tidak ada
Belum Diupayakan Penyelesaiannya	Tidak ada	Tidak ada		Tidak ada		Tidak ada		Tidak ada
Telah ditindaklanjuti Melalui Proses Hukum		Tidak ada		Tidak ada		Tidak ada		Tidak ada

**L. Permasalahan Hukum yang Dihadapi**

Uraian Permasalahan	Jumlah (satuan)	
		Pidana
Telah Selesai (telah mempunyai kekuatan hukum yang tetap)		Tidak ada
Dalam Proses Penyelesaian		Tidak ada
Total		Tidak ada

**M. Transaksi yang Mengandung Benturan Kepentingan**

No	Pihak yang Memiliki Benturan Kepentingan			Penerima Keputusan			Jenis Transaksi	Nilai Transaksi (Jutaan)	Jenis Transaksi	Keterangan
	NIK	Nama	Jabatan	NIK	Nama	Jabatan				
1	-	-	-	-	-	-	-	-	-	Tidak ada
2	-	-	-	-	-	-	-	-	-	Tidak ada

**N. Pemberian Dana untuk Kegiatan Sosial dan Kegiatan Lain**

No	Tanggal Pelaksanaan	Jenis Kegiatan (Sosial/Politik)	Penjelasan Kegiatan	Penerima Dana	NIK/NPWP	JUMLAH
1	03/06/2025	Kegiatan sosial	Uang Duka (keluarga nasabah meninggal)	Puji Sumintar		50.000
2	17/07/2025	Kegiatan sosial	Uang Duka (keluarga nasabah meninggal)	Rosalia		50.000
3	31/07/2025	Kegiatan sosial	HUT RI desa Sribantolo (Kas II)	Panitia		250.000
4	19/08/2025	Kegiatan sosial	HUT RI desa Tegalrejo & Kecamatan Belitang	Panitia		1.932.000
5	08/12/2025	Kegiatan sosial	Uang Duka (orang tua karyawan meninggal)	A.Kartika Sari		400.000

